O General Flores da Cunha Fez Declarações ao Diario Carioca Sobre o Momento Politico Nacional

Bibliotheca Nacional
Av. Rio Branco

12 PAGINAS

Diario Carioca

Fundador: J. E. DE MACEDO SOARES

100 REIS

BIBLIOTHECA NACIONAL DO RIO DE JANEIRO CONT. LEGAL

Anno VII — Numero 1.666 | Rio de Janeiro, Sabbado, 6 de Janeiro de 1934 | Praça Tiradentes n.º 77

A SITUAÇÃO POLITICA

O Interventor Flores da Cunha Fala ao DIARIO CARIOCA

O General Góes Monteiro Declara á Nossa Reportagem Que Não é Ainda o Ministro da Guerra...

A Visita dos Leaderes ao Sr. Oswaldo Aranha

O "HALL" do edificio Victor animou-se, hontem, com a noticia da vinda do sr. Flores da Cunha. Grande era o numero de pessoas que ali foram esperar o general. A todos recebia gentilmente o sr. Alvaro Rodrigues, secretario particular do interventor gaucho.

A palestra versava nas rodas que se formaram em torno do sr. Flores. Dizia o sr. Alvaro Rodrigues:

— O general vem com os mais patrioticos intuitos. Elle deseja ardentemente a harmonia da familia revolucionaria.

Depois, chega o general Góes Monteiro. A conversação muda de rumo. Perguntamos ao ex-commandante do Exercito de Léste sobre a sua investidura na pasta da Guerra.

— Não quero ser ministro.

— Mas o sr. Flores declarou que o general havia sido convidado...

— Sim. Elle não mentiu. Fui convidado. Mas isso não quer dizer que vá para o Ministerio. Depende ainda de certas circumstancias...

O bravo militar referia-se, naturalmente, á questão do augmento de verbas, que julga condição indispensavel para aceitação do alto posto.

Após ligeira pausa, proseguiu:

— Já disse que não desejo entrar para o Ministerio. Mas, se tivesse que escolher, preferiria qualquer outra pasta á da Guerra.

— Dizem que o sr. Oswaldo Aranha irá ser ministro sem pasta, uma especie de "premier"...

— Está ahi um bom lugar para mim. Aliás, seria melhor o cargo de embaixador na União Sovietica...

O general faz essa blague para fugir ao assumpto da recomposição ministerial. Fazemos nova pergunta, para ouvir a sua opinião a respeito do caso do dia.

— Que nos diz sobre a crise?

— Nada sei. Ha seis dias que não me avisto com o Aranha. Posso accrescentar, entretanto, que a substituição do titular da Guerra não se prende ao reajustamento actual. E' historia antiga. Quanto ao mais... tudo depende do Flores.

A seguir, o general Góes desvia a palestra para outros problemas. Focaliza a questão social. Referindo-se ao syndicalismo, affirma:

— Sou pelo syndicalismo do Estado. O syndicalismo livre é o peor dos liberalismos. Seria como o Exercito se intromettendo na vida partidaria, opinando sobre as situações politicas...

Nesse momento pára em frente ao edificio o auto em que vem o sr. Flores da Cunha. O interventor estava acompanhado do sr. Antunes Maciel e do general Pantaleão Pessôa. Fomos, então, ouvir o som de outro sino.

FALANDO AO GENERAL FLORES

O sr. Flores chega visivelmente abatido. Recebe um mundo de cumprimentos. Só depois é que conseguimos nos aproximar do general. Elle nos attende com as costumadas manifestações de sympathia.

Para provocar o general nada melhor do que falar no Rio Grande. Começamos a entrevista com esta pergunta:

— Como vae o seu Estado?

— Muito bem. Lá todos trabalham em paz. Não têm fundamento os boatos de perturbação da ordem na fronteira, em virtude dos acontecimentos revolucionarios da Argentina.

A RECOMPOSIÇÃO MINISTERIAL

O sr. Flores fez uma pausa. Era tempo de ferir a questão do momento.

— Qual a opinião do general sobre a recomposição ministerial?

— Acho que a recomposição será feita. Para isso não faltará patriotismo nos homens da Revolução. Posso assegurar que envidarei todos os esforços para a consecução desse alto objectivo. E acredito que havemos de chegar a resultados satisfactorios.

O PRESTIGIO DA CONSTITUINTE

Falamos agora sobre a Constituinte. O general diz:

— A Assembléa Nacional tem que plasmar livremente o novo regime. Para realizar essa elevada missão cumpre que seja prestigiada decisivamente. E não tenho duvida em affirmar que os homens de maior responsabilidade do paiz dão á Constituinte todo o apoio, amparando decididamente os trabalhos da elaboração Constitucional.

PELA ORDEM

Qual o ponto de vista que o Rio Grande mantem em face do momento politico?

— O Rio Grande é, antes de tudo, pela ordem. Defendemos os supremos interesses da collectividade, acima dos partidos e dos homens. E nisso estamos coerentes com as nossas tradicões.

"NÃO SEREI MINISTRO"

Fala-se que v. ex. irá para o Ministerio...

O general nos interrompe: —

— Não serei ministro. Se tiver de abandonar a interventoria, voltarei á vida do campo, no sul. Aliás, é esse um dos meus maiores desejos. Pode declarar, pois, que o meu nome não irá figurar no reajustamento.

O gneral Flores da Cunha entre os numerosos proceres politicos, representantes de autoridades, jornalistas, amigos e admiradores que o foram esperar na ilha dos Ferreiros, onde aportou, hontem, ás 19 horas, o avião da Panair que o trouxe de Porto Alegre

A PASTA DA JUSTIÇA E O RIO GRANDE

Perguntamos ao general se o Rio Grande faz questão de manter um seu representante na pasta da Justiça.

— Não, em absoluto. O Rio Grande nada pleitea em seu interesse, neste momento. Quer apenas prestigiar o chefe do governo, ao qual dará decidido apoio. Quanto a isso não deve haver sombra de duvida.

S. PAULO E O REAJUSTAMENTO

Indagamos do sr. Flores da Cunha se São Paulo vae dar representante para o Governo Provisorio.

— São Paulo precisa collaborar com o governo. E' um dever de patriotismo a que não deve fugir o valoroso povo bandeirante nesta hora que o Brasil está vivendo.

MAU AUGURIO ?

O general precisa repousar. Apresentamos despedidas. A' saida do Edificio Victor ouvimos de um grupo de riograndenses os seguintes commentarios:

— As coisas vão mudar. A "turma" que foi receber e ficou "amadrinhando" o general é francamente do enredo.

— Não creio. O Flores é um homem nobre e cheio de virtudes. Não se deixará influenciar pelas intrigas das "entourages". Elle ficará com os homens que representam os mais sagrados interesses e aspirações nacionaes.

A Homenagem dos Leaderes ao Sr. Oswaldo Aranha

Sr. Flores da Cunha

Em sua residencia, hontem pela manhã, o sr. Oswaldo Aranha recebeu excepcional homenagem da Assembléa Constituinte. De facto duas commissões de parlamentares foram, ali, prestar ao seu ex-leader o testemunho da grande consideração em que era tido perante os seus pares e, ao mesmo tempo, fazer um appello ao ministro resignatario para não abandonar o governo revolucionario do qual foi um dos mais ardorosos lutadores e dos mais dynamicos inspiradores.

Já antes das nove horas começaram a chegar deputados que iam sendo recebidos pelo ex-ministro e pelo seu irmão Luiz Aranha.

Mesmo antes das nove horas começavam a chegar figuras destacadas no ambiente politico.

COMO ESTAVAM CONSTITUIDAS AS COMMISSÕES

A commissão da Assembléa era composta dos srs. Abelardo Marinho, Veiga Cabral, Alvaro Maia, Rodrigues Machado, Agenor Monte, Xavier de Oliveira, Kerginaldo Cavalcanti, Pereira Lyra, José de Sá, Mello Nogueira, Deodato Maia, Marques dos Reis, Carlos Lindemberg, Amaral Peixoto, Fernando Magalhães,

Sr. Oswaldo Aranha

Augusto Lima, Edmar Carvalho, Nero Macedo, Alfredo Pacheco, Idalio Sundemberg, Ascanio Tubino, Alberto Diniz, Teixeira Leite, Alexandre Ceciliano e Moraes Paiva.

A commissão dos leaderes estava composta dos srs.: padre Alfredo Camara, Waldomiro de Magalhães, Irineu Joffily, Cunha Vasconcellos, Nogueira Penido, Manoel Góes Monteiro, Medeiros Netto, Clementino Lisboa, Cunha Mello e João Guimarães.

Além destes deputados muitos outros compareceram, inclusive das bancadas de Minas, Rio G. do Sul e da Bahia, assim como estiveram presentes innumeros amigos e admiradores do senhor Oswaldo Aranha. Compareceram, tambem, á homenagem o general Góes Monteiro e o interventor Juracy Magalhães.

FALA O PADRE CAMARA

O primeiro orador foi o padre Camara, leader da bancada pernambucana, que falou em nome dos leaderes da Constituinte.

Este orador falou, primeiramente, do trato cavalheiresco, suave e leal do companheiro e do chefe. Recordou como o homenageado havia se conduzido na leaderança da Constituinte exaltando a sua intelligencia e patriotismo havendo se transformado de leader do governo, em leader dos representantes da vontade popular, com o decidido apoio de todos.

Depois recorda da tristeza que a todos invadia por ver se afastar "da arena da luta um companheiro da grandeza do sr. Oswaldo Aranha, chefe da revolução, seu coordenador e conductor". Finalmente, trazia de toda a Constituinte um appello caloroso, patriotico e vibrante para que o sr. Oswaldo Aranha voltasse ás suas funcções de coordenador de seus trabalhos, de seu orientador e de seu guia e accrescenta: "A nação inteira, pela voz de todos os seus interpretes mais autorizados, pede que se faça um esforço supremo para que volteis ao seio dos amigos e companheiros de lutas e de ideaes, afim de que a Assembléa possa terminar a sua grande missão de reconstitucionalização do paiz."

Terminando o seu discurso, o padre Camara, em nome de todos os leaderes, fez um appello caloroso, amigo e patriotico para que o sr. Oswaldo Aranha, esquecendo e perdoando arranhões e dissabores, tornasse a leaderar os trabalhos da Constituinte e a prestar ao paiz os serviços que elle tanto encarecia.

O ex-ministro da Fazenda, bastante emocionado, abraçou, demoradamente, o orador.

FALA O SR. FERNANDO DE MAGALHÃES

O sr. Fernando de Magalhães, deputado pelo P. P. Radical, falou em nome da commissão designada pela Assembléa.

O seu discurso foi curto. Disse o parlamentar fluminense que embora não tivesse sido um revolucionario pratico; embora não tivesse pegado em armas e arrostado as incertezas das trincheiras, elle formava na corrente dos que eram "contra o que estava".

Considera-se um revolucionario porque sempre almejou a renovação politica do paiz.

Em seguida, exalta a figura do sr. Oswaldo Aranha.

—"No Brasil, fala, com ardor — os homens lutam para entrar. O que presenciamos neste momento é um caso virgem. Ha um homem que luta para sair".

Disse mais que o ex-leader "era o homem que marchava á

(Continu'a na 4ª pagina.)

Aos seus prestamistas
"A CAPITAL"
communica que no dia
10 do corrente
se realizará o 22.º SORTEIO PARA QUITAÇÃO DE DEBITOS, ao qual concorrem todos os freguezes de credito que estiverem em dia com os pagamentos de suas prestações.
E' uma das grandes vantagens que
"A CAPITAL"
offerece aos que lhe compram a CREDITO

Um Encontro do Sr. Baptista Luzardo Com o Sr. Afranio de Mello Franco

Sr Baptista Luzardo

PORTO ALEGRE, 5 (A. B.) — O "Correio do Povo" publica o seguinte telegramma do seu correspondente em Uruguayana:

"Sabe-se que o sr. Baptista Luzardo, actualmente em Libres, esteve em Montevidéo, tendo conferenciado ali, com o sr. Afranio de Mello Franco.

Nesse encontro falando sobre os tratados assignados entre o Brasil e a Argentina o sr. Mello Franco, referiu-se ás difficuldades de ractificação.

A razão principal dessa attitude é a questão da herva matte.

Falando sobre a ponte de Uruguayana a Libres, o sr. Baptista Luzardo declarou que o sr. Mello Franco informara que esse assumpto está positivamente assentado, havendo a approvação geral do Congresso. O sr. Baptista Luzardo, palestrando com o nosso informante, disse que tem defendido com enthusiasmo a idéia da construcção dessa ponte, partida de Uruguayana, em palestra mantidas com personagens argentinas".

"A SÃO PAULO" Companhia Nacional de Seguros de Vida
SUCCURSAL NESTA CAPITAL, AVENIDA RIO BRANCO N.º 131 1.º ANDAR
Directores: — DR JOSE MARIA WHITAKER
DR ERASMO I DE ASSUMPCAO
DR J. C. DE MACEDO SOARES

Os Processos da LIGHT

UM CASO DE ASSALTO A' ECONOMIA DO CONSUMIDOR

A Light vem burlando manhosamente as novas disposições dos ultimos decretos que puzeram termo aos inqualificaveis abusos da empresa canadense. De facto. A Light não investe cegamente contra os actos governamentaes. Ella prefere deixar que se passem os primeiros momentos de agitação e, depois de serenada a vaga reajustadora, vae, maneirosamente, contornando as leis em vigor com tremendos prejuizos para os consumidores e, mais grave ainda, em flagrante descaso e desrespeito pelas autoridades do paiz. DIARIO CARIOCA vem narrando a serie interminavel de manobras que o Polvo da Rua Larga vem fazendo para evitar, a todo transe, que o honrado titular da pasta da Viação continue na sua politica de moralização administrativa e de salvaguarda, não só dos supremos interesses do paiz como, tambem, da bolsa de milhares de consumidores.

Hontem mostramos o escandaloso caso dos depositos para installação electrica. Hoje narraremos mais uma audaciosa burla' que é um inqualificavel e violento assalto á economia privada.

O caso é o seguinte — Antes da reforma, a Light collocava na "mufa" do relogio un fusivel de 30 amperes para carga de 120 w.

Para fugir ao cumprimento do novo decreto e approveitando alguma reclamação que o consumidor faz sobre "luz", ella substitue o fusivel de 30 amperes por um de 15 ou, no maximo, de 20.

Acontece, então, o que a direcção da empresa da Rua Larga previra. Ha o excesso de carga e o fusivel se queima. Ahi, chega a occasião de executar o mirabolesco plano. Dias após notifica ao consumidor da necessidade de substituir o relogio por outro de maior amperagem. Realiza-se o orçamento. O deposito é, então, augmentado, pois succede que quanto maior é a carga maior é o deposito e, além disso, a Light cobra a mão de obra que varia de 20 a 30 mil reis.

Isto é mais um bote da empresa canadense contra as economias do povo carioca que exige do governo uma energica providencia.

Congresso das Lojas General Electric S. A. em Santos

SUA REALIZAÇÃO AMANHA

Pelo "American Legion", embarcou, hontem, o sr. J. A. Jaccard, varios directores e altos funccionarios das Lojas General Electric S. A. e General Electric S. A., os quaes irão se reunir em um grande congresso para discutirem sobre assumptos importantes na organização de planos geraes para 1934.

Foram especialmente convidados todos os gerentes de suas filiaes em varios Estados bem como os seus agentes.

O programma elaborado é interessante e de grande alcance.

Após serem discutidas as questões para as quaes se organizou esta importante conferencia, será offerecido um grande banquete a todos os presentes pela directoria das Lojas General Electric.

O local desta reunião será a cidade de Santos.

Participarão deste congresso as seguintes pessoas:

E. C. Givens. C. Boschini, H. M. Mohler, J. A. Jaccard, L. Franca, H. Hulsmeyer, M. Banho, J. D. Gillett, C. Americano. W. C. Mc Intyre, E. L. Hirsch, O. N. Manington, J. Simonini. L. Callaghan, J. Gudwin, E. T. Pegler. A. Lopez, J. Bacis, E. Della Casa. N. Malheiros, Odette Rocha, L. T. Bittencourt, N. W. Ayer & Son, Inc., major I. D. Carson. L. L. Lacombe, R. H. Greenwood. A. J. Saridaki, J. B de Proença Rosa e dr. Assis Ribeiro.

DR. JOSE' DE ALBUQUERQUE
Doenças sexuaes do Homem
Diagnostico causal e tratamento da
IMPOTENCIA EM MOÇO
Rua 7 de Setembro 237, de 1 ás 6

Violento Incendio Irrompeu Hontem Pela Manhã na Fabrica de Tecidos Botafogo

A ORIGEM DO FOGO — QUEM DEU O ALARMA — A POLICIA IMPEDIDA DE ENTRAR NO EDIFICIO SINISTRADO — PRISÕES EFFECTUADAS — A ACÇÃO DOS BOMBEIROS — UM SOLDADO FERIDO — INSTAURADO O INQUERITO

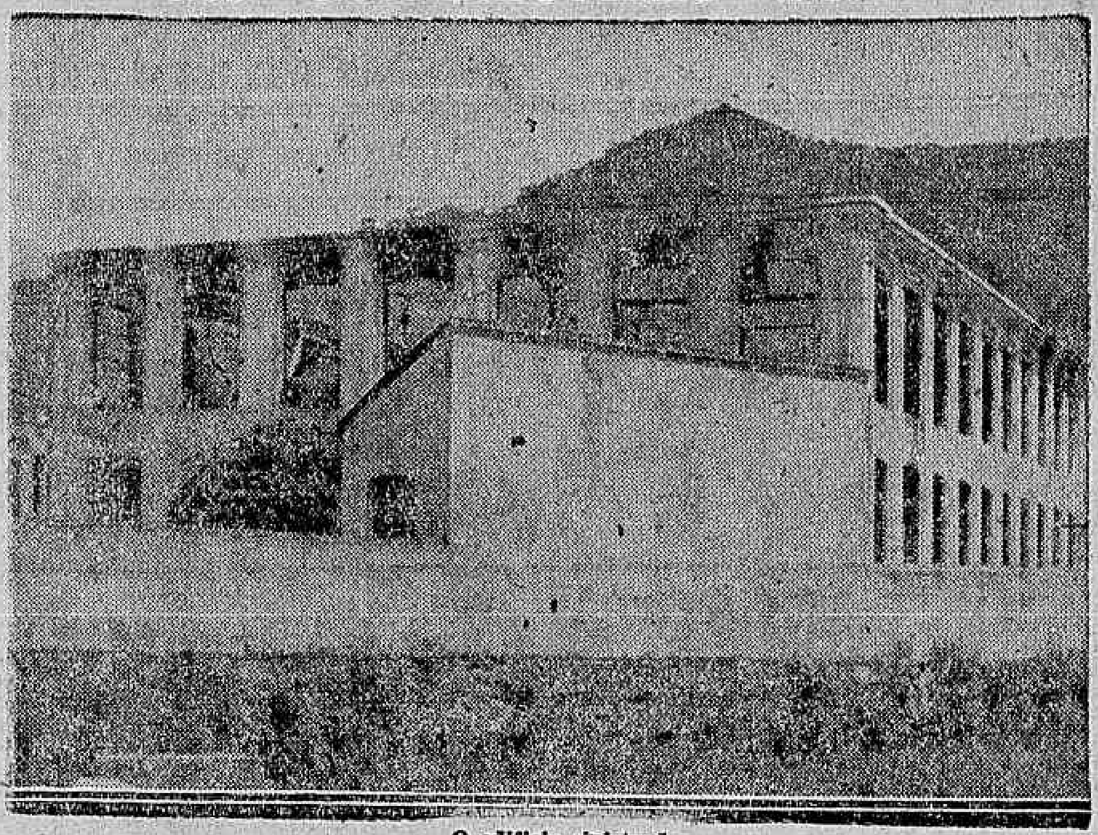

O edificio sinistrado

Seriam 3.30 da manhã, quando o nosso confrade Carlos Alberto de Abreu, passando pela rua Barão de Mesquita, notou, com surpresa, que da Fabrica de Tecidos Botafogo se desprendiam grossos rolos de fumo, que denunciavam incendio.

Immediatamente elle se dirigiu ao telephone proximo e deu sciencia do facto ao commissario Carlos Brandão, de serviço na delegacia do 16º districto.

Emquanto isso, os vigias da fabrica, verificando que a fogueira assumia proporções assustadoras, depois de tentarem abafal-a, foram á caixa de incendios e deram alarma.

Entrementes, surpreendidos pelo clarão, já haviam occorrido ao local o guarda-civil numero 115 e o guarda nocturno n. 14, Fernando Mello, que tambem prestaram auxilio, solicitando soccorros ao Corpo de Bombeiros.

A Fabrica de Tecidos Botafogo se acha installada num edificio de construcção moderna, de dois pavimentos, á rua Barão de Mesquita n. 314, no Andarahy.

O fogo teve inicio na secção de Lavanderia de Lã, situada num edificio de cimento armado, nos fundos da referida fabrica.

No andar terreo estão montadas as grandes machinas, como sejam estopa, secadeira, etc.

O outro andar serve de deposito para os fios de lã que, depois de lavados, ali ficam para a secagem completa.

Segundo ficou apurado, o fogo irrompeu justamente no andar superior, não tendo se communicado ao terreo devido á construcção ser de concreto armado.

A CHEGADA DOS BOMBEIROS

Cerca das 4 horas já os Bombeiros se achavam no local do sinistro. Os primeiros soccorros a chegar foram da estação de Villa Isabel e Praça da Bandeira commandados respectivamente pelo tenente Costa e o sargent Miguel.

Do Quartel General foi enviado o auto de manobras d'agua, sob o commando do tenente Fulgencio.

O coronel Vaz Monteiro, fiscal da corporação e o major Assis assumiram a direcção dos serviços.

Após uma hora e meia de trabalho insano foram finalmente debelladas as chammas.

Interrogados sobre a causa do sinistro tanto o chefe da Casa de força electrica Roberto Axmaim como o electricista Roberto Hoffmann declararam que as chaves de energia electrica se achavam desligadas.

Ficou assim apostada a hypothese que o fogo fosse causado por um curto circuito.

Ainda mais se robustece a prova de crime, por haver o incendio occorrido numa dependencia onde quasi não existem machinas, e onde estava depositada grande quantidade de lã.

A ACÇÃO DA POLICIA

Logo que teve conhecimento do facto, o commissario Carlos Brandon acompanhado pelos investigadores Alipio, Alvaro, Oswaldo e Ignacio, seguiu para o local, ond já se achava o delegado Alvaro de Oliveira.

As autoridades tiveram entrada impedida pelo vigia Fellippe Dias da Silva, que se encontrava no portão central.

Os directores, chefes de secção, empregados e vigias da fabrica, a proporção que iam apparecendo eram logo detidos.

Entre outras foram conduzidas á delegacia do 6º districto para prestar declarações as seguintes pessôas; srs. Mancel Lopes Fortuna director presidente da companhia; Williano Malynhux, gerente geral; João Baptista Torres, auxiliar de gerente; dr. Bruno Gonçalves, director secretario; Roberto Axmcin, chefe da casa da força; José Nogueira da Cunha e Silva, chefe do escriptorio Roberto Hoffmann, electricista.

Os vigias detidos são: Fellipe Dias da Silva Francisco de Azevedo, Arthur Borges e Ayres da Costa.

OS PREJUIZOS CAUSADOS PELO FOGO

Segundo as informações do dr. Bruno Gonçalves, director-secretario da fabrica, a secção de lavandaria de lã estava segurada em 2.500:000$000 na Companhia de Seguros Guanabara.

Os prejuizos elevam-se a mais de 500:000$000.

A FABRICA FUNCCIONOU HONTEM

Após as pericias policiaes, a fabrica voltou a funccionar ás primeiras horas da tarde.

Apenas na secção de lavanderia, onde trabalham mais de 40 pessoas, verificou-se certa irregularidade por ter a agua attingido grande parte das machinas ali installadas.

O SERVIÇO DE ISOLAMENTO

Durante os trabalhos dos bombeiros, o serviço de isolamento do local foi feito por 12 praças da Policia Militar sob o commando do sargento Amado de Oliveira.

Quando mais intenso era o combate ás chammas, feriu-se no pé direito, o bombeiro n. 223, que recebeu curativos na ambulancia da corporação sendo a seguir recolhido á enfermaria.

INSTAURADO INQUERITO

Na delegacia do 16º districto foi instaurado inquerito a respeito.

Depois de ouvidos, os directores e chefes retiraram-se.

Estiveram na secção sinistrada os peritos drs. Eugenio Appelt e Eugenio Sopogese, do Gabinete de Pesquizas Scientificas da D. G. I. acompanhados do respectivo photographo.

O RIO HOSPEDA UMA Pythoniza de Fama Mundial

UMA VISÃO DA VIDA E DA EFFICIENCIA DE Mme. URSULA

As Suas Prophecias Mais Celebres — A Mulher Que Anteviu a Grande Guerra — Os Seus Processos — Mme. Ursula Vae Attender Consulta dos Nossos Leitores

Acaba de chegar da Europa e passará alguns dias entre nós, a celebre pythoniza Mme. Ursula. Trata-se de uma figura de irradiação mundial. Ella se impoz na admiração do mundo, attraindo sobre si todas as attenções, desde que iniciou uma serie de predicções sobre a vida universal e que os factos, mais tarde, vieram confirmar amplamente. Uma de suas prophecias foi sobre a Grande Guerra. Em 1913, effectivamente, Mme. Ursula previa a hecatombe, que iria marcar uma eclypse da civilização e cujos estragos ainda hoje se prolongam. A previsão que então fez e que foi acolhida com scepticismo facil e risonho, teve uma abundancia surpreendente de detalhes. Embora não precisasse o dia certo, ella prefixou o mez de agosto de 1914, em que deveria estalar todo o estrepito sinistro da guerra. Foi ainda Mme. Ursula que anteviu, com uma clarividencia prodigiosa, acontecimentos innumeros, de vasta repercussão no scenario do mundo civilizado. Em summa: constitue um desses vultos em torno dos quaes gyra continuamente a curiosidade universal. A grande pythoniza que, ainda hoje, ou hoje como sempre, se deixa absorver pelo estudo da chiromancia, chega ao Brasil, em principios do anno e, pois, quando todas as almas se voltam para o porvir, tocadas de presagios, e na ansia de penetrar os mysterios do futuro. Que reservará para nós, individualmente, ou para o mundo, o anno que se inicia sob a ronda de presentimentos sombrios? Eis ahi a pergunta, que accóde a todos os labios e se desenha em todos os espiritos.

Foi attendendo á opportunidade do momento que nos lembramos de offerecer aos leitores do DIARIO CARIOCA um ensejo unico para decifrar o enygma inquietante do proprio destino. Já vimos como Mme. Ursula é um nome de celebridade mundial e cuja reputação se tem consolidado através o acerto de predicções, por assim dizer, infalliveis. Já não sobrestam duvidas acerca de sua efficiencia, uma vez que ella tem demonstrado a mesma segurança, a mesma precisão, no antever acontecimentos de interesse apenas individual ou factos de importancia decisiva para as collectividades.

Mme. Ursula

No desejo de servir aos nossos leitores, procuramos um entendimento com Mme. Ursula, no sentido de que a incomparavel pythoniza attendesse ás consultas que, por intermedio desta folha, lhe fossem feitas. Attendidos gentilissimamente na nossa pretenção, só temos a annunciar que o immenso publico que nos acompanha poderá entrar em communicação com Mme. Ursula, pelo processo facil, simples, de uma correspondencia que deverá ser enviada á esta redacção. Poderá ser feita qualquer especie de consulta, obrigando-se os nossos leitores a formularem perguntas em carta que virá em envellope fechado. As respostas serão publicadas pelo DIARIO CARIOCA, a partir da proxima semana. Cumpre-nos accrescentar que são obrigatorios os seguintes dados: anno e dia da semana e do mez do nascimento.

Recebidos em audiencia, no Palacio do Cattete

Na hora destinada á audiencia aos membros da Assembléa Nacional Constituinte ,foram recebidos pelo chefe do Governo, no Cattete os srs. Arnaldo Bastos Odilon Braga, Antonio Jorge Euvaldo Lodi; José Braz; Raul Sá, Clementino Lisbôa,; Cesar Tinoco; Guaracy Silveira Lacerda Werneck, Cunha Vasconcellos e José Alipio Costallat.

Foi Agradecer ao Chefe do Governo

Esteve hontem no Cattete, o dr. Miguel Julio Dantas Salles, afim de agradecer ao chefe do Governo, a sua nomeação para o cargo de membro do Conselho Penitenciario do Districto Federal.

Conferenciaram Com o Chefe do Governo

No Palacio do Cattete, esteve hontem, em conferencia e despachou com o chefe do Governo, o sr. José Americo ministro da Viação.

O chefe do Governo chegou ao Palacio do Cattete, acompanhado do sr. Juracy de Magalhães interventr federal na Bahia; e recebeu em conferencia, o sr. Juarez Tavora, ministro da Agricultura e o sr. Bellens de Almeida, encarregado do expediente do Ministerio da Fazenda.

Gypsum brasiliense
para dentição nas creanças

Theatro Carlos Gomes
Companhia de Comedias Modernas — Dir. de Antonio Palma.
Hoje ás 4, 8 e 20 hs. Hoje
A finissima comedia
CUIDADO COM O AMOR...
A matinée, offerecida ás moças, será seguida do "Carnet Carlos Gomes", numero de surpresa. Preço 3$000.
Amanhã, ás 4 horas, matinée elegante.

Federação dos Syndicatos Profissionaes

TELEGRAMMA ENVIADO AO CHEFE DO GOVERNO

O chefe do Governo recebeu o seguinte tellegramma:

RIO, 3 — Temos a subida honra de communicar a v. ex que hoje, tres do corrente, na séde do Syndicato dos Logistas; sob a presidencia do sr. França Filho, ficou fundado a Federação dos Syndicatos Patronaes do Districto Federal. Respeitosas saudações. Antonio França Filho, presidente do Syndicato dos Logistas — José Salgado Scarpa, presidente do Syndicato dos Commerciantes Atacadistas — Pedro Affonso Machado Ramalho vice-presidente do Syndicato dos Commerciantes em Torrefação de Café — Armando Almeida, presidente do Syndicato de Proprietarios de Hoteis — José Pereira Junior, presidente do Syndicato de Negociantes em Cervejaria — Julio G. Ribeiro, presidente do Syndicato Patronal dos barbeiros — Paschoal Oliveira, presidente do Syndicato de Proprietarios de Café.

Seu terno é velho?
fica novo virando pelo avesso. tambem reforma-se e concerta-se roupa e faz-se terno de casemira a feitio, por 80$ e de brim, por 40$; á rua Leão, 66, antiga São Jorge.

Remessa de Processo á Justiça

O 3º delegado auxiliar, dr. Democrito de Almeida, remetteu á justiça o processo instaurado contra Octacilio Fernandes da Cunha, por crime de apropriação indebita e em virtude de queixa apresentada pela firma Marcus Volock & C., estabelecida á rua do Cattete n. 78.

Para o Delegado do 13.º Districto Policial

O 3º delegado auxiliar, dr. Democrito de Almeida, tendo feito apreender na casa de penhores José Moreira, uma bolsa de ouro, furtada da residencia do dr. Manoel Murtinho, á rua Marinho n. 90, encaminhou o respectivo auto de apreensão ao dr. delegado do 13º districto, para os fins de direito.

CASA DO CABOCLO
Sessões ás 4.15 — 8 e 9.30
HOJE
Ultimo sabbado da grande peça de costumes regionaes.
"Raça de Caboclo"
com o quadro
"Natal do Caboclo"
A matinée de hoje é a ultima com o preço de 2$000 a cadeira.

Como o Professor Floryal Vê o Futuro dos Leitores do DIARIO CARIOCA

Accentuam-se as provas de reconhecimento por parte das pessoas que quotidianamente procuram o illustre scientista, para consultal-o acerca do que julgam indispensavel para guiarem-se, com acerto, na vida.

Ainda hontem, á noite, esteve em nossa redacção o doutorando Pedro dos Santos Neto, que veiu pedir para que tornassemos publico, o seu agradecimento ao acatado chirosopho, pela maneira clara e positiva com que, predisse todos os factos anteriormente occorridos em sua existencia.

O futuro clinico que faz parte do corpo de internos da Fundação Gaffrée-Guinle, foi um dos que, recebeu a sua resposta, em nossa edição de hontem, sob o numero 230.

Outro facto singular, occorreu tambem hontem: o que vem comprovar o alto valor do professor Floryal.

Uma dama da alta sociedade carioca, procurou-o, afim de pedir-lhe um conselho, sobre determinada questão intima. O professor Floryal, lendo através das mãos, soube estar aquella senhora sob a influencia de uma sinistra idéa provocada pela separação do esposo, que julgava tel-a abandonada definitivamente.

Predisse ainda o seu estado de saude, alterado, com a affectação no pulmão esquerdo.

Tal foi a estupefacção causada no espirito da joven senhora, que ella não esconde as vantagens obtidas pela approximação que teve com o acatado scientista, tanto mais que ella já se encontrava no tratamento da referida molestia.

O prazo para o recebimento de consultas termina impreterivelmente no proximo dia 10, não sendo tomadas em consideração as que chegarem depois dessa data.

Para consultas particulares os interessados poderão procural-o em seu gabinete á praça Tiradentes n. 7, sala 9, onde das 9 ás 17 horas poderão ser attendidos.

N. 249 — Olga Chaves, 19 annos, solteira — Seu schema veio falhado em varios logares, sendo essa a circumstancia de não poder discorrer sobre seu destino, entretanto com algumas difficuldades, verifica-se que casará com pessoa pobre, e o destino é regular, sendo que a estabilidade financeira ainda é demorada. Terá sorte com o n. 8.

N. 250 — J. S. Cruz, 43 annos, solteira — Sua pequenina palma por ter já 43 annos, deixou-me em duvida, pois, parece a palma de uma menina de 10 annos, assim mesmo, veio falhada. Seria bom mandar outra.

N. 251 — Ilda, 5 annos, (Rio) — Sua mãozinha, diz que será feliz; entretanto nunca muito rica; assim é que casará com pessoa pobre e a vida será por esforço proprio. Vida longa. Observei que na numerologia, seu nome escripto com H, fórma 7 o qual exerce uma influencia muito desfavoravel e escripto com I, sem o H, fórma 8, que é melhor e, sua sorte, será mais favoravel.

N. 252 — "Sicicrat", 17 annos, solteiro — Intelligente, genio e temperamento normaes. Possues os signaes de quem tem que lutar muito, sendo que as recompensas são tardias. Terás uma vida um tanto sacrificada, mormente até aos 32 annos de edade, época essa, de relativas melhoras, etc., entretanto esses successos tardios, não dependem em absoluto, de bom methodo e calculo pois isso já o vens possuindo de ha muito e continuarás sempre com muito juizo, assim sendo, a culpa é do destino. Velhice feliz.

A Companhia Progresso Industrial do Brasil Foi Intimada Por Uma Accionista Para Prestar Esclarecimentos do Destino Dado a Tres Mil Acções da Mencionada Companhia Deixadas Pe lo Antigo Presidente da Mesma, Sr. Moraes. Que Dirá Disso o Sr. Guilherme da Silveira?

Photographia da lista geral, nos dias seguintes ás extracções no DIARIO CARIOCA

Actos do Chefe do Governo Provisorio

O sr. Getulio Vargas, chefe do governo, assignou, hontem, os seguintes:

NA PASTA DO EXTERIOR

Determinando que as commissões demarcadoras de limites terão organização militar e lhes serão applicaveis os regulamentos militares em tudo que fôr compativel com suas peculiaridades; devendo esse serviço de demarcação de fronteiras preferir, em tempo de paz, a qualquer outra commissão, o referido decreto estabelece que o cargo de chefe de commissão demarcadora de limites só poderá ser desempenhado por um official superior, da activa ou reformado, do Exercito ou da Armada e o de sub-chefe, por um official do Exercito ou da Armada; podendo para os cargos de medicos, ajudantes, auxiliares e secretarios, excepcionalmente por medicos civis, os quaes ficarão sujeitos, emquanto fizerem parte de uma commissão demarcadora de limites á disciplina e aos regulamentos militares.

NA PASTA da AGRICULTURA

Tornando sem effeito os decretos relativos á situação do funccionario do Ministerio Manoel Victor da Fonseca Galvão, ficando, portanto de nullo effeito sua nomeação e posterior exoneração do cargo de auxiliar-fiscal da 14ª Inspectoria Regional do Ministerio do Trabalho e considerado em disponibilidade no cargo de director da Escola de Lacticinios de Barbacena.

NA PASTA DA EDUCAÇÃO

Promovendo no Departamento de Saude Publica, á 3º official, o escripturario Alberto Figueiredo Pimentel Terceiro.

NA PASTA DA MARINHA

Revogando as disposições dos arts. ns. 832 e 833, das Ordenança para o serviço da Armada Brasileira a que se refere o decreto n. 8.290, de 11 de outubro de 1910.

Promovendo no corpo de saude da Armada: a contra-almirante, por merecimento, o capitão de mar e guerra, medico, dr. Alvaro Ribeiro; a capitão de mar e guerra, por merecimento, os capitães de fragata medicos, drs. João Donato de Cerqueira Bias e Octavio Joaquim Tosta da Silva; a capitão de fragata, os capitães de corveta, medicos, drs. Antonio Lemos Filho, por antiguidade e Antonio Heraclito do Rego, per merecimento; no quadro de pharmaceuticos, a capitão de corveta, por merecimento, o capitão-tenente pharmaceuntico José de Carvalho Freitas; a capitão-tenente, por antiguidade, o 1º tenente-pharmaceutico João Luiz de Aquino Gaspar; e a 1º tenente, o segundo tenente pharmaceutico José Alves de Carvalho.

Nomeando segundos tenentes contadores navaes Helio Cezimbra de Oliveira, Walter de Lima e Silva e o 3º sargento Eustazio dos Santos Rabello.

Transferindo para a reserva de primeira clase, o contra-almirante medico dr. Luiz Augusto Pinto, o capitão de corveta Luiz Garcia Barroso; o 1º tenente contador naval Manoel da Silveira Brito e o 1º tenente contador naval Antonio Bernardo da Costa Basto.

Exonerando o contra-almirante medico dr. Arthur Pires do Amorim de director geral de Saude Naval, que se acha na reserva de primeira classe; e os capitães de corveta José de Brito Figueiredo, de commandante do contra-torpedeiro "Alagoas"; Raul Lobato Ayres, de commandante do contra-torpedeiro "Piauhy"; e Arthur Pereira de Oliveira Durão, de capitão dos portos do Paraná.

Nomeando o capitão de fragata pharmaceutico José de Cerqueira Daltro para encarregado geral do Laboratorio, e Deposito do Material Sanitario Naval; e os capitães de corveta Christiano Maria de Figueiredo Aranha para commandante do contra-torpedeiro "Alagoas"; Antonio Guimarães para capitão dos portos do Paraná; e Carlos Midosi Chermont para commandante do contra-torpedeiro "Piauhy"; e o sub-official Antonio de Lima França para exercer as funcções de mestre.

Promovendo ao posto de 1º tenente o 2º tenente da reserva naval aerea Almachio Dessaune.

Concedendo a cruz de campanha ao ex-marinheiro nacional foguista Manoel Fernandes Fortes.

Mandando aggregar ao respectivo quadro os sub-officiaes conductores de machinas, José Maciel do Espirito Santo e Edsil Fernandes Côrtes.

Nomeando sub-officiaes os primeiros sargentos Sergio Rodrigues, José Ferreira da Silva Segundo, Elias Dantas da Silva, Esperidião da Costa Santos, Manoel Laurindo dos Santos, João Ortiz de Camargo, Albertino Ribeiro, Nestor Bezerra da Silva, José Gomes da Rocha e Manoel Veronico de Barros.

Concedendo reforma, no posto de segundo tenente, aos sub-officiaes Camillo Antonio dos Santos e Euclydes Machado de Souza e no mesmo posto aos sub-officiaes João Lopes da Silva e Salviano Pereira da Cruz; com o soldo de segundo sargento, ao marinheiro nacional, 3º sargento Roberto Diogo e no mesmo posto, ao 3º sargento José Veira da Silva.

NA PASTA DA GUERRA

Transferindo na infantaria, os capitães Coaracy de Olinda Campello da segunda companhia do 3º batalhão de caçadores para a companhia de metralhadoras do II batalhão do 6º regimento, Francisco de Assis Almeida e Souza, dessa companhia e regimento para aquella companhia e batalhão. Eduardo Peres Campello de Almeida da sexta companhia do 4º regimento para a setima do 5º regimento e Donato de Domenico dessa companhia e regimento para a sexta companhia do 4º regimento.

Promovendo na aviação, a capitão os primeiros tenentes Sinval de Castro e Silva Filho, Oswaldo Baloussier, José Vicente de Faria Lima e Miguel Lampert; a 1º tenente, os segundos Victor da Gama Barcellos e Adamastor Beltrão Cantalice; e a 2º tenente, os aspirantes Gabriel Junqueira Giovannini e José Vaz da Silva.

Mandando reverter á actividade, o 2º tenente em commissão reformado Oscar Pereira, por se achar compreendido na decisão que concedeu um periodo de tolerancia aos alumnos dos cursos de applicação das armas por não terem obtido resultados compensadores de seus esforços pela continuidade de serviços anormaes.

Promovendo ao posto de segundos tenentes para o quadro de administração de intendencia o 2º sargento Heleno Soares Castellar e o 2º tenente em commissão José Benedicto de Campos.

Concedendo reforma no capitão de infantaria Nelson de Oliveira Sampaio.

Transferindo para a reserva de 1ª classe, como 2º tenente, o commissionado de cavallaria, José Antonio Vieira.

Mandando aggregar á arma a que pertencem, o capitão de infantaria Almir Campello e o 1º tenente da mesma arma Benevrando Moreira de Souza Lima.

Nomeando mestre de segunda classe da Fabrica de Polvora sem Fumaça, o reservista José Capistrano.

Nos Bastidores da Assembléa

"SÃO SEBASTIÃO" NA PRAIA — O REINO DA BARAFUNDA — SUBSTITUINDO O CANARIO

A NOTICIA de que São Sebastião em pessôa estava tomando banho de mar em Copacabana correu rapida pelo bairro elegante, levando ao local indicado uma multidão compacta e curiosa.

Velhas beatas, senhores respeitaveis que usam rosario, como o sr. Costa Fernandes, meninos que estudam cathecismo, como o sr. Thomaz Lobo, emfim, todos quantos ainda acreditam em milagres, correram pressurosos ao encontro do santo que fugira, por certo, ao calor insupportavel do Olympo para vir calmamente em busca da brisa suave da mais deliciosa praia da terra.

O professor Marques dos Reis, representante da Bahia, que nos contou o facto, como morador de Copacabana, tambem foi attraido pelo phenomeno.

— Chegando ao logar em questão — disse-nos s. ex. — uma bicha enorme de gente marchava cadenciada e reverente. O Arruda Falcão, que tem um bruto faro para negocios e la commigo, lembrou-se logo de explorar o Santo, exhibindo-o, a dez tostões a entrada, no Palacio Tiradentes...

E vocês sabem quem era São Sebastião?...

— Quem era?... — perguntámos com curiosidade.

E o sr. Marques dos Reis, dando uma gargalhada:

— Era o Raul Bittencourt, que se puzera no meio da praia, de calção vermelho, de cabellos soltos ao vento, e que parecia, com aquella sua physionomia angelica, tal qual a imagem do glorioso martyr...

QUEM quer que se plante nas galerias do palacio Tiradentes, na esperança de avaliar em que altura andam os trabalhos constitucionaes, deve sair com a desoladora impressão de que — como em certos quarteis em que ha recrutas — o commandante ainda não conseguiu distribuir a tropa pelos seus justos logares, gerando na corporação uma barufunda de todos os diabos.

Porque a verdade é que, até este momento, não se conhece o pensamento da maioria da Assembléa.

Os programmas dos partidos, respeitados até o dia das eleições para evitar encrencas, foram postos á margem durante os trabalhos, pensando cada deputado como melhor lhe apetece.

O padre Arruda Camara, que é leader da bancada pernambucana, quando foi á tribuna defender o ensino religioso, só recebeu apartes contrarios dos srs. Osorio Borba, Thomaz Lobo e Agamemnon Magalhães, seus collegas de representação — muito embora tivesse ao seu lado os srs. Barreto Campello e Arruda Falcão — duas santas criaturas, duas almas candidas, despidas de ambições e de vaidades, que Deus pôz na terra para orientar os peccadores na pratica da virtude... (Salvo seja!)

O Partido Socialista de São Paulo mandou á Assembléa dois representantes: o sr. Zoroastro de Gouvêa e o pastor Guaracy Silveira.

Pois muito bem; emquanto o sr. Zoroastro escancara sobre a casa o olho rubro de Moscou, o reverendo seu collega diz que está errado e despeja um sermão de lagrimas que arranca applausos delirantes dos "plutocratas da pauta aduaneira"...

E não será grande surpresa o dia em que o sr. Leoncio Galrão fôr á tribuna defender o divorcio — tendo, antes, o cuidado de declarar que a sua situação autoriza a dispensar antecipadamente os favores dessa medida...

* * *

DESEJANDO prestar uma homenagem ao sr. Flores da Cunha, o interventor Juracy Magalhães deliberou organizar uma "noite bahiana" em que lhe fosse dado mostrar ao seu collega do Rio Grande do Sul, uma série de numeros genuinamente caracteristicos da bôa terra.

O sr. Leoncio Galrão — como de direito — apresentará o seu espectaculo predilecto — o "camelião".

Os outros membros da bancada, segundo as aptidões de cada um, farão coisas divertidas, e, como numero de sensação, o sr. Lauro Passos deveria exhibir as suas formidaveis qualidades de imitador de canarios.

Mas, como o sr. Lauro está de viagem, ficou o programma prejudicado.

O sr. Medeiros Netto, porém, não é homem que desanime assim com duas razões. E hontem mesmo s. ex. deu as providencias nesse sentido, avisando ao interventor:

— Se a questão é de passaros, não tenha duvidas; recorremos aos serviços de uma pessoa estranha do partido. Convidaremos o Aloysio de Carvalho Filho que, mesmo sem fazer força, tem direitinho a voz de um jacú...

O Auto Passou e a Victima Ficou

Apresentando um ferimento na região frontal e contusões no thorax, foi hontem soccorrido pela Assistencia do Meyer, e em seguida internado no Hospital de Prompto Soccorro, o menor Jorge, de 5 annos de edade, branco, filho de Guilherme Chão, morador a estrada Rio-Petropolis n. S.

Quando brincava em frente a residencia, Jorge foi colhido por um automovel, cujo chauffeur conseguiu fugir.

O Avião "Cruzeiro do Sul" Soffreu Uma Panne

REGRESSANDO POR ISSO A NATAL

NATAL, 5 (União) — O "Cruzeiro do Sul", depois de algumas horas de vôo, regressou ao aeroporto desta cidade, por motivo de uma panne, sem maior importancia, no magneto do apparelho. A avaria foi promptamente reparada.

Individuo Asqueiroso

O facto occorreu hontem, ás primeiras horas da noite, enchendo de indignação todos os que da brutal scena tiveram conhecimento.

O menor José Augusto, de 6 annos, filho de Roman Mendes e dona Adelina Loureiro, encontrava-se hontem a porta da residencia, á rua General Argollo n. 26, quando por ali passou um desconhecido de cor preta, que, convidou a criança a comprar doces.

Sem suspeitar dos intuitos bestiaes do desconhecido José Augusto, seguiu-o até o predio n. 2, da referida rua onde foi violentado pelo perverso individuo que deixou o pequeno em estado deploravel.

Chamada a Assistencia a pequenina victima foi conduzida ao Posto Central, onde recebeu os necessarios curativos, retirando-se a seguir.

Bebado, Promoveu Desordem

Hontem, á tarde, o individuo João da Costa Marques, tendo chegado ao botequim situado á rua General Pedra n. 5 e bebido excessivamente, começou a dirigir pesados insultos ao gerente da casa, sr. Manoel Pereira do Cabo.

Como não encontrasse no commerciante attenção para suas palavras, o bebado apanhou de uma bengala e aggrediu-o. Ferido na cabeça e nos braços, o gerente do botequim recebeu os necessarios curativos no Posto de Assistencia.

DUARTINA

para o estomago e calmante

Engenheiro José Bezerra Cavalcanti

Amanhã, domingo, 7 do corrente, ás dezeseis e meia horas, a familia, correligionarios e amigos do fallecido engenheiro José Bezerra Cavalcanti, farão uma visita cultural á sua sepultura no cemiterio de São João Baptista. Nessa occasião será lido pelo sr. Mario Barbosa Carneiro, um discurso commemorativo, de accordo com as praticas da Religião da Humanidade, de que era adepto o devotado director do Serviço de Protecção aos Indios.

Na Imminencia de Ser Abandonado...

O ALEXANDRE PREFERIU AGGREDIR A MULHER, FERINDO-A A GOLPES DE CANIVETE

Eurico Alexandre de Souza

A Margarida de Souza já havia dito por mais de uma vez que se o Alexandre não andasse muito direito o abandonaria.

Eurico Alexandre de Souza, porém, não tomava juizo. Chegava em casa alta madrugada e quasi todo o dia embriagado.

Na madrugada de hontem esperava-o a mulher, que repetiu a ameaça, accrescida de alguns insultos pesados.

Não se conformando com tal deliberação da mulher, que se mostrava resolvida definitivamente a abandonal-o, Alexandre saccou de uma navalha e feriu-a no pescoço.

Tendo saido precipitadamente para a rua e em attitude suspeita, o Alexandre foi logo preso por um soldado da Policia Militar e mais tarde apresentado ao commissario Magalhães Couto.

Margarida teve os soccorros da Assistencia.

Na Policia Central

DELEGACIA DE DIA

Está hoje de dia, o 2º delegado auxiliar, dr. Miranla Netto.

MELHORAMENTOS NA I. T.

O dr. Edgard Estrella, inspector geral de trafego, que vem prestando a nossa capital, relevantes serviços, está estudando novas medidas para serem postas em pratica, para a bôa commodidade do transito de vehiculos, que de dia para dia mais augmenta o seu movimento, principalmente no perimetro urbano.

Um Novo Matutino

"A PRENSA"

Vae apparecer por todo este mez o matutino "A Prensa", sob a direcção do conhecido jornalista Abelardo Maury.

"A Prensa", é diaria, com orientação independente e um escolhido corpo de redactores dos mais conhecidos em nossos meios jornalisticos, e a redacção está installada á rua São Joté, 37, 1º andar.

O Que Houve Hontem, na Assembléa Nacional

O LEADER PAULISTA CRITICOU COM VEEMENCIA A ORIENTAÇÃO TRIBUTARIA DO ANTE-PROJECTO — A INTERPRETAÇÃO DA ROLHA — DUAS ESTRE'AS

Quando o sr. Antonio Carlos abriu hontem a sessão da Assembléa estavam na casa 115 deputados.

Lida, a acta foi approvada sem debate.

O expediente era insignificante e lido rapidamente, o presidente passou a conceder a palavra pela ordem, as inscripções.

UMA ESTRE'A

Quem recebeu a palavra em primeiro logar foi o sr. Ricardo Machado, representante classista do Rio Grande do Sul.

O orador na tribuna passou a ler um substancioso discurso em que fez a critica do capitulo do ante-projecto relativo á tributação e á discriminação das verbas.

Como sempre acontece quando um classista occupa a tribuna o sr. Ricardo Machado foi ouvido em ambiente de interesse e attenção por parte um orador o constituinte gau'- de seus collegas.

Sem ser, de nenhum modo, cho, pela seriedade e importancia do assumpto que tratou, deu á assembléa uma boa impressão do seu espirito de collaboração.

CONTRA O FILHOTISMO

O sr. Cardoso de Mello, deputado radical fluminense, substituiu o representante classista na tribuna.

E fez um excellente discurso. Falando sem peias, com um bello espirito de independencia, defendeu, de inicio, as emendas que apresentou ao ante-projecto constitucional instituindo o seguro social obrigatorio.

Mas a parte, por sem duvida, mais interessante do discurso do representante do Estado do Rio foi aquella em que o orador se occupou do escandaloso filhotismo em que se acha transformada a profissão medica no Brasil quando ella se exerce nos asylos, policlinicas, hospitaes de caridade e quejandos departamentos.

Revelando intelligencia, cultura e muito senso critico o sr. Cardoso de Mello, cujo discurso, tendo-se esgotado a ordem do dia, só foi concluido mais tarde em explicação pessoal, deu uma excellente prova de capacidade, revelando-se um excellente obreiro da grande obra em que se empenha a Constituinte.

FALA O SR. ALCANTARA MACHADO

Havendo interrompido, ha dias, o discurso que iniciara na Assembléa sobre a tributação e distribuição das rendas ao criterio do ante-projecto, o sr. Alcantara Machado etornou á tribuna para concluir a sua oração.

O discurso do leader paulista que, como já frizara em oração anterior, basea-se nas informações que lhe foram fornecidas pelo dr. Bevilacqua, da Associação Commercial de São Paulo, inspirado este, por sua vez, no trabalho recentemente publicado pelo sr. Valentim Bouças, é, antes de tudo, uma demonstração arithmetica do desacerto da orientação adoptada pelo ante-projecto constitucional na questão da discriminação das rendas.

Sr. Antonio Carlos

Ponto visceral para a administração paulista, que se não poderia manter, como affirmou o orador, se prevalecesse o criterio do ante-projecto, o estudo do assumpto mereceu do sr. Alcantara Machado um profundo cuidado.

Por esse prisma não se pode negar um alto merito estatistico ao seu discurso, sobretudo na parte em que demonstrou á saciedade o absurdo que seria neste momento substituição do imposto de exportação — o mais vultuoso e o que mais contribue, apesar de seus defeitos, para o equilibrio dos orçamentos estaduaes — pelo cellular da renda.

Ouvido num ambiente de todo o respeito e acatamento, sem receber mesmo durante a sua longa oração um só aparte o leader da bancada chapannista desenvolveu largas considerações para concluir que a orientação tributaria do ante-projecto era duplamente criminosa: porque retirava recurso aos Estados e exigir delles, em cambio, obrigações pesadas com as sancções até da intervenção federal!

Quando desceu da tribuna o sr. Alcantara Machado recebeu muitos abraços e cumprimentos.

UMA QUESTAO DE ORDEM

Houve, hontem, na Assembléa a primeira questão de ordem.

Ventila-a, com o brilho costumado da sua palavra, o sr. Soares Filho.

Tratava-se de interpretar a intelligencia da emenda que institue preferencia para os assumptos constitucionaes votada recentemente pela Assembléa.

O sr. Antonio Carlos esclareceu a questão: a emenda podia ser applicada a qualquer momento.

Não se conformou com isso o sr. Acurcio Torres, e, em torno do assumpto, faz commentarios que chegam a provocar um libeiro bate boca entre o orador e varios deputados.

O sr. Antonio Carlos, porém, bem escudado pelo sr. Otto Prazeres, que é assim atrás da Mesa, una especie de espirito santo... não esteve pelas razões do deputado fluminense, conservando a preferencia ao sr. Werneeck, do antigo Partido da Lavoura de S. Paulo, que leu da tribuna, um interminavel discurso sobre materia constitucional.

ENCERRANDO A SESSÃO

A sessão foi encerrada ás 17 horas, estando, então, na presidencia, o sr. Christovam Barcellos.

Casa do Sargento

REUNIU-SE O CENTRO DE CULTURA DOS SARGENTOS DO BRASIL

Realizou-se ante-hontem, na Casa do Sargento, a 3ª sessão do Centro de Cultura dos Sargentos do Brasil, sob a presidencia do sargento Nicolau Tolentino de Menezes, ficando deliberado o seguinte:

a) — O presidente e o secretario da Casa do Sargento, até approvação do regimento interno, ficarem exercendo identicas funcções no Centro do Cultura dos Sargentos do Brasil;

b) — nomear os academicos: dr. Jayme Cabral, Junquilho Lourival, Francisco Vieira, Allathor Loreto, e engenheiro Aristoteles Xavier, para confecção de diplomas, o dr. Othon Machado, Corrêa Lopes, Dardeau de Albuquerque, Martins Barros, Enos Lima e Luiz de Gusmão, para elaboração do regimento interno.

Revista de Educação Physica

Recebemos o numero 13, da aperfeiçoada "Revista de Educação Physica", que muito tem feito pelo preparo dos brasileiros, diffundindo entre nós o desenvolvimento physico.

Com grande numero de collaboração entre os quaes: "Escola de Educação Physica do Exercito", de J. R. Toledo de Abreu; "Representação Graphica das Qualidades Biomensuraveis", do capitão dr. Sette Ramalho; "Technica da Tacada no Polo", por Ernesto P. Colson; "Educação Physica em Minas Geraes", pelo dr. Aureo de Moraes; "Adestramento do Cavallo", pelo capitão A. Ancora; e demais collaborações interessantes que enriquecem esta nobre revista que muito tem feito pelo progresso do Brasil, onde salientam-se os seus dirigentes; major Raul Mendes Vasconcellos, capitão Ignacio Freitas Rolim, tenente dr. Aureo Moraes, tenente J. R. Toledo Abreu e tenente Sylvio Tavares Libanio.

GLORIA

Nova MATINE'E
— DO —
Camondongo MICKEY
DOMINGO
A'S 10 HORAS DA MANHA

Automato de Bosco
Desenho animado
Os 3 leitõesinhos
(a pedido)
o formidavel desenho colorido da Symphonia Singular

A First National apresenta
JOHN WAYNE
o formidavel artista cow-boy, no film do FAR WEST
NA TERRA DE NINGUEM

E a UNIVERSAL continua o seu maravilhoso film
A AGUIA DE PRATA
com JOHN WAYNE — DOROTHY GULLIVER — PAT O'MALLEY
5.º episodio: — A Cifra do Telephone — 6.º episodio: — Doçuras e Agruras
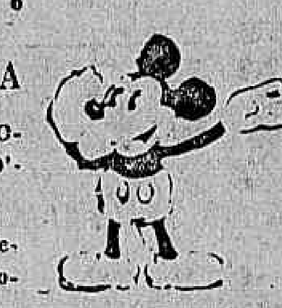

A Situação Politica

(Continuação da 1ª pagina.)

frente como um symbolo do movimento revolucionario". Novo, forte, expressivo, intelligente, patriota, o sr. Oswaldo Aranha, como nenhum outro, era o maior, o grande symbolo da Revolução de outubro".

O homenageado comove-se até ás lagrimas.

E o orador termina:

— "Sr. Oswaldo Aranha. Posso affirmar-vos interprete que sou dos sentimentos dos meus pares, que, se partirdes em definitivo, ficareis no nosso pensamento e nos nossos corações".

O DISCURSO DO SR. OSWALDO ARANHA

Muito emocionado o sr. Oswaldo Aranha. Os seus olhos estão cheios de lagrimas.

Diz, então, que nunca se encontrou em uma situação difficil como aquella. Confessa que o sentimento poderia contar, na sua mudez e o seu silenco tudo o que lhe ia nalma.

Mas tambem não podia fugir ao desejo de confessar que nunca, nas horas amargas da sua attribulada existencia, recebeu prova mais confortadora e mais significativa.

Se soubesse que viria a se encontrar naquella situação difficil, com franqueza não teria se afastado do seio da Constituinte. Era duro e profundamente commovedor sair assim.

Que o perdoassem. No mar da Revolução era como um barço, que balouçasse no cáes das amarras, sem poder fazer-se ao largo, e sem poder galgar a terra.

Entrou na Revolução contra quasi todos. Ainha hontem o coronel Cordeiro de Faria lhe recordava episodios das lutas passadas do começo da conspiração. Conta mais adiante, que fôra ao sr. Borger de Medeiros, procurando arrastal-o em favor da Revolução.

O velho chefe gaucho impugnára porém o movimento porque dizia que este não trazia idéas, mas apenas homens.

Recuando mais no tempo, o sr. Oswaldo Aranha allude ao pacto que fizera com Aragão Bozzano, no sentido de ambos trabalharem pela revolução que todo o paiz desejava. O seu companheiro tombára, entretanto, em meio do caminho.

Passando a encarar os factos da actualidade, o orador allude ás suas lutas no seio do governo no sentido de conseguir que este, pisando preconceitos, se lance no caminho de uma grande renovação politico administrativa. [illegible] da Assembléa Constituinte para declarar que esta é uma casa da qual se póde eperar uma Contituição á altura dos anseios do paiz.

O discurso do sr. Oswaldo Aranha é entrecortado de applausos que crescem, quando o orador affirma que a volta ao passado é impossivel. As revoluções surgem dos desaccordos entre os desejos de renovação social dos povos e os chcques politicos. Declara que a unidade politica da Assembléa sempre foi objecto das suas preoccupações, isso porque sempre temeu que de lá ao invéz de uma Constituição, pudesse sair a mortalha do Brasil. E affirma, então quanto se sentia honrado em participar dos seus trabalhos. Mais do que em ter sido um dos dirigentes da Revolução. Em 1930 fizera um esforço para galgar o poder; na Assembléa fazia um esforço para estabilizal-o. Por isso nenhuma satisfação era maior na sua vida.

O orador passa a fixar os destinos do Brasil e diz que é necesario evitar o caminho da anarchia. Não pode dizer se sáe dos logares ou entra para os logares. Luta para subir, porque vê que se desvirtuam os principios logicos da Revolução. Mas, se ao contrario, se quizer pôr o governo dentro da Revolução, continuará a ser um dos seus soldados, disposto a servil-a em qualquer posto. Os generaes da politica estão, porém, com a victoria ao alcance das mãos e querem recuar.

Encerrado o ultimo discurso os constituintes palestraram, ainda, com o homenageado até depois das 11 horas.

Declarações do Sr. Lima Cavalcanti

RECIFE, 5 (A. B.). — O sr. Carlos de Lima Cavalcanti, interventor federal no Estado, concedeu, hontem, no momento de embarcar com destino ao Rio de Janeiro, uma entrevista ao representante em Recife do "Diario de Noticias", de Porto Alegre.

Referindo-se á crise politica originada do afastamento dos srs. Oswaldo Aranha e Afranio de Mello Franco das pastas da Fazenda e dos Negocios Exteriores, respectivamente, o administrador pernambucano declarou o seguinte:

"Nada sei das correntes que por acaso se estão formando em torno dessa ou daquella personalidade. Apenas posso adeantar que minha attitude será a de fiel delegado do Governo Provisorio.

A Audiencia aos Membros da Assembléa Nacional

O chefe do Governo Provisorio receberá, á tarde, ás 16 horas, como de costume, ás sextas-feiras, os membros ra Assembléa Nacional.

O Interventor da Bahia Esteve no Cattete

O chefe ro Governo Provisorio chegou hontem ao Cattete, acompanhado do sr. Juracy Magalhães, interventor a Bahia. Logo depois de chegados o chefe do Governo recebeu em conferencia aquelle interventor.

O ALISTAMENTO MILITAR

IMPORTANTES ESCLARECIMENTOS PARA ORIENTAÇÃO DOS INTERESSADOS

Major Raul Tavares

Sob a presidencia de seu incansavel e dedicado chefe, major Raul Tavares, a 1ª Circumscripção do Recrutamento, que superintende os 23 districtos de alistamento desta capital, deu inicio, no dia 2 do corrente, ao sorteio militar de 1934.

O DIARIO CARIOCA no intuito de ser util aos seus leitores, presta alguns esclarecimentos a respeito.

AS CLASSES DE 1913 E 1914

A classe mais recente que deverá ser alistada até 30 de abril e sorteada em setembro vindouro é dos que nasceram no tempo compreendido entre 1 de novembro de 1913 e 31 de outubro de 1914. Serão, tambem, alistados e sorteados os que nasceram no periodo comprendido entre 1 de janeiro de 1905 e 31 de outubro de 1913, que deixaram de ser alistados na devida occasião.

CONCORRERÃO SO' AO ALISTAMENTO

Estão sujeitos só ao alistamento os jovens da classe compreendida entre 1 de novembro de 1914 e 15 de junho de 1916.

OS QUE ESTÃO ISENTOS DO ALISTAMENTO

Ficarão isentos do alistamento, uma vez que compareçam a junta do districto em que residem, os reservistas de 1ª, 2ª e 3ª categorias e exhibam cadernetas de reservistas ou documento comprobatorio de seu registo na S. C. R.

OS MAIORES DE TRINTA ANNOS

Todo o cidadão que houver completado 30 annos e que não tenha prestado o serviço militar na occasião devida, poderá obter o certificado de reservista de 3ª categoria, sem precisar ingressar nas fileiras do Exercito, desde que compareça a junta do districto onde é domiciliado. O mesmo não succede, entretanto, aos que tiverem mais de 19 e menos de 30 annos, que terão de comparecer ao alistamento e sorteio.

Os estrangeiros naturalizados estão tambem sujeitos aos itens acima.

O POVO RECLAMA

AINDA O CONCURSO PARA COMMISSARIOS DE POLICIA

A proposito do ultimo concurso effectuado para preenchimento de cargos no quadro de commissarios, recebemos a seguinte missiva:

"Rio de Janeiro, 2 de janeiro de 1934 — Sr. redactor. — As columnas do conceituado jornal a que v. s. pertence, durante varias semanas trouxeram estampadas noticias sobre um concurso que se realizava para o preenchimento de vagas verificadas no quadro de commissarios de 2ª classe da Policia do Districto Federal.

Mas, aos poucos, foi se fazendo silencio em torno do resultado e já delle não se tem memoria, salvo os interessados classificados que esperam do digno chefe da Policia o desfecho final para o caso.

E é justamente para trazer um alvitre, que acarrete uma solução satisfatoria, que demando agasalho a um canto do diario que v. s. redige.

E' sabido de todos, e, mórmente daquelles que prestaram o concurso alludido, que os commissarios interinos inscriptos e approvados, teriam preferencia para occuparem os logares, quaesquer que fossem as classificações obtidas.

Até ahi, muito bem, salvo o facto desta condição ter sido estipulada após a inscripção de todos os candidatos, á ultima hora, nas vesperas das provas, quando deveria ser estipulada de inicio para conhecimento amplo de todos os interessados. Accrescendo ainda a circumstania de ter sido a maioria das vagas preenchidas por commissarios interinos effectivados nos cargos.

Mas, como disse acima; até ahi, muito bem.

No emtanto, ha na Policia, commissarios que exercem o cargo em commissão e que não se inscreveram no concurso por não se acharem habilitados para tal; é sabido tambem que o numero de commissarios está longe de corresponder ás necessidades do serviço.

Por que, pergunto eu, não poderia o chefe de Policia, extinguindo os commissarios em commissão, ampliar o quadro dos commissarios de 2ª classe segundo as exigencias do serviço e aproveitando aquelles que por esforço proprio conseguiram uma collocação melhor na classificação final do concurso e que se vêem agora na eminencia de serem preteridos, não recebendo o premio a que fizeram jús? Por que?

Esta resolução, sr. redactor, deve ser encarada com serenidade pela commissão recentemente nomeada pelo sr. chefe de Policia para redigir o relatorio de 1933 e apresentar suggestões para a melhoria dos serviços policiaes.

Aqui fica o alvitre, e agradecendo desde já o agasalho que tiver a presente, subscrevo-me com elevado apreço. — Leitor assiduo — Luiz Carlos".

A SESSÃO DE HONTEM DO TRIBUNAL SUPERIOR DE JUSTIÇA ELEITORAL

Vae Proseguir o Alistamento Eleitoral — O Alistando Será Dispensado da Prova de Quites Com o Serviço Militar — O Tribunal Superior Desfaz Um Acto do Interventor Em Sergipe

Em sessão ordinaria reuniu-se, hontem, o Tribunal Superior de Justiça Eleitoral, sob a presidencia do ministro Hermenegildo de Barros, presentes todos os juizes.

Dois foram os principaes assumptos tratados pela mais Alta Côrte de Justiça Eleitoral, inclusive o julgamento do "habeas-corpus" impetrado pelo desembargador do Tribunal de Justiça de Sergipe, posto em disponibilidade pelo interventor federal em Sergipe.

VAE PROSEGUIR O ALISTAMENTO ELEITORAL

Foi discutido na sessão de hontem, provocando debates, o parecer referente ao projecto do decreto a ser expedido pelo governo, quanto ao proseguimento do alistamento eleitoral. Foram approvadas as conclusões do parecer do relator, o desembargador Renato Tavares.

Será dispensada a affirmação no requerimento de se achar o alistando quite do serviço militar; serão concluidos os processos iniciados segundo o preceito do decreto que fez o alistamento para a eleição da Constituinte. Quanto a identificação dactyloscopica será mantida mas emquanto não estiverem apparelhados os cartorios, o alistamento proseguirá sem exigencia para não perturbar os trabalhos. Será cassado, porém, na eleição vindoura o titulo do eleitor que não haja sido edentificado. Outras medidas foram adoptadas tendentes a facilitar o alistamento e o ante-projecto será enviado, desde logo, ao governo, para a decisão definitiva.

DESFEITO UM ACTO DO INTERVENTOR FEDERAL EM SERGIPE

Voltou hontem a ser discutido o processo referente á disponibilidade do desembargador do Tribunal de Justiça de Sergipe dr. Edson Oliveira Ribeiro, decretada pelo interventor Maynard Gomes. Esse julgamento havia sido adiado na sessão anterior, por haver solicitado vista dos autos o desembargador José Linhares.

Resolveu o Tribunal Superior, por tres votos contra dois, considerar o desembargador Oliveira Ribeiro, no Tribunal Regional de Justiça Eleitoral, não obstante haver sido posto em disponibilidade na justiça local pelo interventor sergipano, ficando, deste modo, declarado insubsistente o acto do delegado do governo provisorio, neste ponto.

Votaram a favor os srs. Carvalho Mourão, José Linhares e Monteiro de Salles. Manifestaram-se contra os srs. Ed. Espinola e Affonso Penna Junior.

A decisão foi exarada no processo n. 589, e em virtude do protesto feito pelo desembargador Edison Ribeiro, constante da acta do respectivo Tribunal e assim redigido:

"Venho fazer o meu protesto contra os actos do Interventor Federal, major Augusto Maynard Gomes, que reduziu o numero de membros do Tribunal de Justiça para cinco juizes e que me poz em disponibilidade, com reducção de meus vencimentos. Este protesto eu o faço sem abrir mão, no emtanto, de qualquer garantia que a lei eleitoral me faculta, não só porque o acto me fere na qualidade de membro deste Tribunal, no que já funccionei varias vezes, mas tambem por importar o mesmo acto no maior attentado praticado até hoje contra a justiça eleitoral".

O desembargador Oliveira Ribeiro é, tambem, o presidente da Associação de Imprensa em Sergipe.

O Problema das Seccas

UMA CARTA DA SOCIEDADE DOS AMIGOS DE ALBERTO TORRES AO LEADER DO PIAUHY

O deputado Agenor Monte, leader da bancada do Piauhy, a proposito do seu excellente discurso sobre o problema das seccas, pronunciado na Assembléa, recebeu a seguinte carta da Sociedade dos Amigos de Alberto Torres:

"Sr. Deputado Agenor Monte — Saudações cordiaes — Leio nos jornaes he 31 de dezembro passado que v. ex. se occupou do problema das seccas que devastam o Nordeste do Brasil, e fez critica severa e justa ao dispositivo que se acha no ante-projecto da Constituição.

A Sociedade dos Amigos de Alberto Torres, por meu intermedio, vem trazer á v. ex. os applausos á sua iniciativa para que se constitucionalize aquelle secular problema.

Desde 5 de dezembro de 1932 cogita esta Sociedade do mesmo assumpto, tomando a deanteira em nosso paiz no sentido de ver como obrigação nacional e permanente a solução daquelle problema.

Naquella data trouxe aos nossos debates o dr. Alcides Bezerra a primeira indicação naquelle sentido. Seguiu-se depois uma campanha constante que teve seu ponto culminante no recente Congresso que a Soicedade dos Amigos de Alberto Torres promoveu em torno das seccas e do cangaço.

Para que v. ex. possa ajuizar do nosso trabalho, tomo a liberdade de remetter-lhe o projecto de artigo que trata das seccas na Constituição, enviado á Commissão elaboradora e a recente these do nosso consocio Alcides Bezerra sobre o magno problema. Por ambos verá v. ex. que o que se acha no ante-projecto não foi o que pleiteou a Sociedade dos Amigos de Alberto Torres e sim um artigo claro, taxativo, que venha a ter força sobre os governos, para que não suspendam jamais as obras do Nordeste que, como obrigação nacional e permanente, não podem nem devem estar sujeitas os caprichos dos politicos.

A Sociedade dos Amigos de Alberto Torres tem em alta conta o grande valor da gente nordestina e o futuro grandioso que está reservado áquelle grande pedaço do Brasil, que vê periodicamente dizimada sua população e destruida sua riqueza organizada, graças ao desprezo com que tem sido tratado, até ha pouco.

A Sociedade dos Amigos de Alberto Torres fica satisfeita por ver v. ex. defender o problema das seccas na Constituição, podendo, assim, verificar que não tem sido em vão o esforço que temos despendido naquelle sentido.

Certo, venceremos esta batalha!

Creia-nos v. ex. Amos. Attos. Obros. — Sociedade dos Amigos de Alberto Torres. Raul de Paula, secretario geral".

O Substituto, Interino, do Sr. Oswaldo Aranha, em Conferencia Com o Sr. Getulio Vargas

Com o chefe do Governo Provisorio conferenciou hontem, á tarde, longamente, o coronel Bellens de Almeida, encarregado do Expediente do Ministerio da Fazenda.

O Sr. Wenceslau Braz Chega Hoje

Chega hoje ao Rio o sr. Wenceslau Braz, que vem tomar parte na reunião da Commissão Executiva do P. P., a realizar-se hoje, nesta capital.

Essa reunião foi convocada para deliberar-se a renuncia do sr. Virgilio de Mello Franco.

Prepara-se grande manifestação de apreço ao sr. Oswaldo Aranha

Varios amigos do sr. Oswaldo Aranha, residentes nos bairros da Tijuca e Andarahy, dados os ultimos successos politicos, preparam ao eminente estadista uma grande manifestação de apreço que se realizará na proxima terça-feira, á tarde.

Tomará parte nessa manifestação, gente de todas as classes sociaes notadamente elementos das classes trabalhistas que incorporadas irão até á residencia do ministro demissionario, onde se farão ouvir diversos oradores.

Da commissão organizadora fazem parte os senhores Fredolino Costa, José Vicente Ferreira, J. Guedes, Pedro Martuchelli, Nelson Paixão, e outros. O local da reunião será o ponto da Muda da Tijuca, onde se encontrarão bondes especiaes á disposição dos manifestantes. Uma banda de musica puxará o cortejo.

Club de Engenharia

PREMIO LUIZ DA ROCHA MIRANDA

Está aberta, até 31 de janeiro corrente na Secretaria do Club de Engenharia de 1 ás 5 horas da tarde a inscripção dos candidatos ao Premio Rocha Miranda destinado aos autores de obras escriptas em portuguez, publicadas nos annos de 1930 1931, 1932 e 1933 inclusive sobre assumptos de engenharia — Na secretaria do Club os srs. candidatos encontrarão todas as informações de que carecerem.

Archivo Nacional

O Archivo Nacional, de accôrdo com o decreto nc. 21.063, de 19 de fevereiro de 1932 abriu concurrencia publica para venda de material inservivel, cuja lista os interessados pderão lêr no edital de concurrencia publicado no Diario Official ou na Portaria do Archivo, onde o alludido material tambem póde ser examinado.

As propostas [illegible] sentadas até ás 14 horas do dia 15 do corrente mez.

O Paraguay Não Concede Nova Prorogação do Armisticio

PARIS, 5 — (Havas) — A colonia boliviana acolheu com profunda decepção as noticias de Buenos Aires, a respeito das difficuldades encontradas pela commissão da Sociedade das Nações, nos seus esforços para obter que o Paraguay acceitasse nova prorogação do armisticio.

Uma alta personalidade boliviana declarou á Agencia Havas: "A attitude do Paraguay, infelizmente, não me surprehende. Acredito que o governo paraguayo está cada vez mais sendo manobrado por um verdadeiro partido militar dirigido pelo ex-ministro da Guerra sr. Mario Schannone. Parece evidente que esse partido exige o proseguimento das hostilidades até a occupação da zona petrolifera.

O Ministro da Viação e os Sargentos do Brasil

TELEGRAMMA DE AGRADECIMENTO

Em vista do recente decreto, assignado na pasta da Viação, concedendo passagens gratuitas em 1ª classe nos trens de suburbios e de pequeno percurso nas estradas de ferro de propriedade da União, e por ella administradas dos sargentos do Exercito, Armada, Policia Militar e Corpo de Bombeiros, a Casa do Sargento, e o Circulo dos Sargentos dirigiram hontem ao sr. José Americo de Almeida, ministro da Viação, o seguinte telegramma: "A Casa do Sargento e o Circulo dos Sargentos, associações representativas dos sargentos do Brasil, pelos seus presidentes, abaixo assignados, agradecem em nome dos demais sargentos, o decreto assignado na pasta de vossencia, concedendo direito sargentos viajarem gratuitamente primeira classe, nos trens de suburbio e de pequeno percurso, nas estradas de ferro de União. — (aa) Nicolao Tolentino de Menezes e Urbano Burlier Filho."

Collação de Gráo

Collou gráo no fim do anno p. passado, pela Faculdade de Direito desta capital, o dr. Waldemar Figueiredo.

Antigo militante nos auditorios do Rio, como solicitador, o novo bacharel vinha já, ha bastante tempo, dando provas do seu talento, nas diversas causas em que actuou com destacado brilho e efficiencia profissional.

Agora, o dr. Waldemar completando o seu curso de direito, interrompido ha alguns annos, vem apenas normalizar a sua situação no fôro carioca.

O distincto causidico trabalhou, tambem, durante um longo periodo na imprensa, onde poude exhibir mais uma faceta da sua intelligencia.

A Nova Directoria da Sociedade dos Amigos de Alberto Torres

Em assembléa de socios realizada a 4 do corrente, a Sociedade dos Amigos de Alberto Torres elegeu a Directoria que lhe presidirá os trabalhos no corrente anno.

Para os quatro trismestres foram eleitos presidentes Saboia Lima, Fernandes Tavora, Juarez Tavora e Ildeffonso Simões Lopes; vice-presidente: Edgard Teixeira Leite, Alcides Bezzerra, Helio Gomes e Magalhães Corrêa secretario geral — Raul de Paula; thesoureiro — Humberto de Almeida.

O Conselho Consultivo e as completam o quadro da Directoria, foram reeleitos.

Circulo Brasileiro de Educação Sexual

A PALESTRA DE AMANHA NO ENGENHO NOVO

O Circulo Brasileiro de Educação Sexual, proseguindo sua série de palestras sobre a Educação Sexual, na zona Suburbana do Dstricto Federal, levará a effeito amanhã, domingo 7 de janeiro, ás 10 horas da manhã no Cine Theatro Edison á rua General Bellagarde canto de Barão do Bom Retiro, a segunda palestra desta série.

O thema da mesma é: "Importancia da Educação Sexual", que será explanado pelo dr. José de Albuquerque.

Como todas as actividades publicas do Circulo, esta palestra é de ingresso livre e gratuito, e facultada a pessôas de ambos os sexos.

TINTA BRASILIA
TYPO-OFFICIAL
A MELHOR

MARITIMAS

VARIAS NOTICIAS

Do armazem 15 do Cáes do Porto, parte hoje, ás 16 horas, o vapor "Ayurcca" que destina á New York com escala pelo porto de Victoria.

— O Lloyd Brasileiro, que figurava, a principio no plano de autonomia dos serviços industriaes do Ministerio da Viação, foi posto á parte em seguida, tendo em vista que a sua situação de empresa considerada particular ficaria prejudicada. Se a innovação que se acha em estudos parece trazer grandes vantagens os departamentos hoje subordinados á acção administrativa do governo, outro tanto não aconteceria com o Lloyd que, como se sabe, gosa de administração autonoma e sob a qual se desenvolve com ampla liberdade a sua séde fiscalizadora.

Assim, o projecto de autonomia não abrangerá o Lloyd Brasileiro, já agora incluido nas determinações do decreto de reforma dos serviços de transportes maritimos, decreto que é o primeiro passo para a criação do Departamento de Marinha Mercante ideado pelo ministro da Viação.

— Com destino a Belém, e escalas, zarpa hoje, ás 10 horas, o paquete "Manáos", que substituiu na linha por motivos de força maior o "Jaceguay". O capitão de longo curso Abilio Raymundo de Oliveira, commandante daquella unidade mercante, não fará esta viagem, por motivo de doença.

— No Lloyd Brasileiro foram despachados os seguintes requerimentos: Sylvio Prado, Victor Claudio da Silva, José Potyguar Cavalcante, Mathurzino de Albuquerque, Mario Soares de Araujo, Euclydes da Fonseca, José Fernandes de Monna e Alfredo Sant'Anna — Deferidos.

— Deixam hoje, o porto de Hamburgo de regresso ao Rio, o paquete "Bagé" e Porto Alegre o "Commandante Alcidio".

— O caso da penhora dos barcos da Companhia Serras, que estaiva se complicando, ao que fômos informados, entrou em uma phrase de tranquillidade.

As duas correntes que ambicionavam a posse dos quatro barcos, parece que chegaram a um accordo, indo os Serras para a Costeira.

— O centro dos Capitães e mais algumas associações dirigiram-se ao chefe do Governo Provisorio, protestando contra os termos do projecto de decreto sobre a reorganização da Marinha de autoria do titular da pasta da Viação.

SANAGRIPPE
PARA INFLUENZA

Pela primeira vez está sendo organizada em São Paulo uma Exposição Itinerante de Productos do Brasil

PARTINDO DAQUELLA CAPITAL VIRA' PARA O RIO, SEGUINDO DEPOIS PARA A BAHIA, PERNAMBUCO, PORTO ALEGRE E BUENOS AIRES — SUA INAUGURAÇÃO SERA' NO PROXIMO MEZ DE MARÇO — A INICIATIVA ESTA' TENDO O MELHOR ACOLHIMENTO, POR PARTE DOS PRODUCTORES DO PAIZ

Organizada e idealizada por um grupo de industriaes daqui e de São Paulo, foi fundado ha poucos mezes no paiz o "Instituto Brasileiro de Expansão Industrial", que tem por finalidade desenvolver quanto possivel, dentro dos meios mais praticos e beneficiadodes, o intercambio commercial entre os diversos Estados consumidores e a maior expansão dos productos de manufactura nacional.

Iniciando sua acção o I. B. E. I., já começou os preparativos, para as primeiras mostras dos productos nacionaes, organizando a "Exposição Itinerante de Productos do Brasil", que irá percorrer diversos Estados e estrangeiro.

O primeiro certame de "Expansão Itinerante", segundo noticias, publicadas pela imprensa de São Paulo, está alli sendo preparado o qual deverá ser inaugurado no proximo mez de março. Em maio virá para o Rio, seguindo depois, para a Bahia em julho; Pernambuco, em setembro; Porto Alegre, em novembro; e Buenos Aires, em janeiro de 1935.

Em São Paulo a idéa da "Exposição Itinerante de Productos do Brasil", foi acolhida, por parte dos industriaes productores, o melhor possivel, pois, a organização que agora se processa vem preencher entre nós, uma defficiencia existente, nos methodos de propaganda economica.

Os moldes e o systema usado na organização da "Exposição Itinerante", são dos mais praticos e modernos e têm sido unsados em certames de tal natureza. O expositor-concorrente, não terá, para fazer-se representar, compromissos de maior nem o encargo de pesados onus.

A primeira mostra da "Exposição Itinerante" terá logar num terreno que está sendo adaptado para esse fim em Agua Branca, proximo ao centro da capital paulista o qual mede approximadamente ... 15.000 metros quadrados. Dentro desse recinto serão levantados pavilhões de lona e desmontaveis que occuparão uma área de 3.000 metros quadrados, os quaes são destinados aos mostruarios dos productos. No centro do recinto será ainda montado um completo parque de diversões, por contracto especialmente celebrado com Buenos Aires, como nos certames [illegible].

Pela sua organização e pela finalidade da "Exposição Itinerante" tem sido recebido geral apoio de pessôas de todo o paiz, prevendo-se por isso um grande exito para a iniciativa do geral da "Exposição Itinerante" em São Paulo, á rua Libero Badaró n. 30, sala 7 (edificio do Club Commercial).

Curso de Habilitação Maiores de 18 Annos

Esteve hontem em nossa redacção, um grupo de rapazes da vizinha capital fluminense, afim de pleitear o nosso apoio para uma campanha, que de antemão julgamos meritoria.

Aspirando conquistar as vantagens que o estudo offerece, esses jovens, maiores de 18 annos, exercendo actividade na vizinha cidade, vêem-se atrapalhados por alguns obstaculos, que a nosso ver, poderiam facilmente ser removidos, bastando para isso a boa vontade das autoridades competentes.

Como é do conhecimento de todos, o governo, por intermedio da Pasta da Educação, facilitou aos estudantes que tiverem mais de 18 annos de edade, a conquista dos direitos ao curso official ou reconhecido pelo Estado, bastando para isso, a realização de uma prova de habilitação, que ficou vulgarmente conhecida por "prova de habilitação ao 4 anno, para maiores de 18 annos".

Nada mais justo, do que esta medida, tomada por sábia orientação, pois os jovens que ultrapassavam a edade legal para ingressar no curso gymnasial, viam-se compellidos a abandonar o estudo, coisa lastimavel nos dias que correm.

Pois bem, isto feito, ficou estabelecido que esta prova só fosse realizada, a principio, nos estabelecimentos officiaes, tal como, o Collegio Pedro II, etc. A nosso ver, o problema não foi resolvido para pormenores, que de futuro surgiram.

E' o caso dos reclamantes, que, ante ás varias difficuldades pleiteam, submetter-se á exigencia da lei em estabelecimentos de Nictheroy.

CINEMA!

Patricia Ellis, linda como uma deusa, innocente como uma creança...

E, COM ELLA, EM "PERDIDO NO PARAIZO"... (imaginem!!) DOUGLAS FAIRBANKS JR.!

Douglas e Patricia Ellis, em "Perdidos no Paraiso"

Quando aquella mulher, quasi creança viu pela primeira vez o homem da cidade que o mar enraivecido lhe mandava, o seu coração bateu mais forte e logo ella sentiu que o amava... embora o amor lhe fosse prohibido... E elle, que jurára nunca mais amar, que fugia de um ultimo amor, um amor culpado que o condemnára a exilar-se do mundo civilizado sentiu e comprehendeu o peso de todo o seu Destino, pois a Fatalidade o collocava deante de uma mulher a quem logo amou com todas as forças do seu coração moço...

E o amor que os uniu foi o mais enthusiasta e mais bello. E os "fans" vão achar tudo muito real e vigoroso porque os dois amantes de "Perdido no Paraizo" são os 2 enamorados da vida real, dois jovens artistas que se desejam ardentemente e que esperam apenas a confirmação de um divorcio...

Douglas Fairbanks Junior e Patricia Ellis... Em "Perdido no Paraiso", baseado na linda novella do famoso Sommerset Margham, formam um par romantico e apaixonado...

O Pathé Palacio, já depois de amanhã, segunda-feira dará esse "escandalo" para a cidade saborear...

Uma visão da Hungria romantica e dyonisiaca...

Já se disse e vale a pena repetir que "Sangue Hungaro", o vibrante film-opereta, antecipará, para nós, as emoções fortes do Carnaval.

Agora que estamos ás vesperas do reinado de Momo, não poderia ser mais opportuno o advento de um celluloide, cuja virtude mais caracteristica é, justamente, a alegria.

"Sangue Hungaro" abre, para o Brasil, o espectaculo da Hungria dyonisiaca e romantica.

A sua acção intensa, que se desenrola entre episodios de graça adoravel, recorda, para o nosso embevecimento, os scenarios mais belles da vida gitana, vida que desata bailados e melodias.

Parte do enredo se desenvolve, assim, no meio de uma gente de bohemia rutila, que preza o culto perenne ao amor, á dansa, á musica. Mais tarde, no entanto, a acção se transfere para ambientes de luxo requintado, onde sobresaem as mais primorosas criações de elegancia moderna. O argumento se realiza através valores contrastantes, movimentando-se de graça, belleza, humor, melodia.

Eis porque não constitue exaggero da nossa parte observar que a exhibição de "Sangue Hungaro", vae antecipar as sensações do Carnaval.

E' um film que nos fará sentir toda a delicia do movimento, todo o dynamismo de uma festa.

No papel de heroina, encontramos uma interprete que será

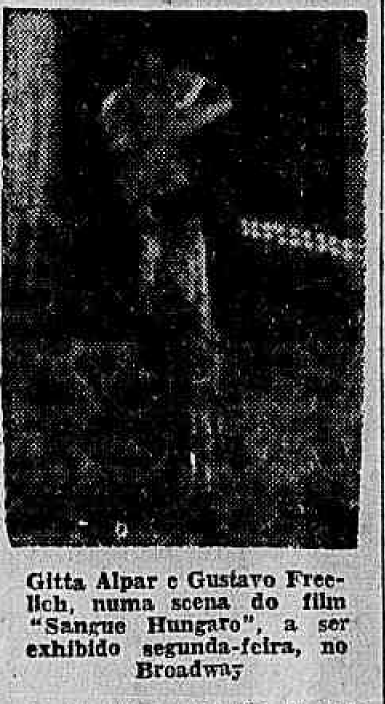

Gitta Alpar e Gustavo Freelich, numa scena do film "Sangue Hungaro", a ser exhibido segunda-feira, no Broadway

a mais grata revelação da presente temporada.

E' Gitta Alpar, cujo talento scenico tem o realce de uma voz maravilhosa e que surte, com a mesma efficiencia, nos relevos maiores ou nas nuances subtis.

O seu companheiro, passo e passo, é um typo modelar de galan, cujas attitudes, explendem de espirito e elegancia: Gustav Froelich. "Sangue Hungaro", o film que vae revelar o genio de Alpar será exhibido, segunda-feira, no Broadway.

SANATOSSE
PARA TOSSE

JEANETTE MAC DONALD QUER CANTAR MUSICA BRASILEIRA!

Uma Interessante "Enquete" Proposta Pela Metro e o DIARIO CARIOCA

Conforme publicámos hontem, Jeanette Mac Donald deseja, em homenagem ao publico brasileiro, interpretar, cantando no nosso idioma mesmo, uma canção brasileira — num "broadcast" que transmittirá de Hollywood para a America do Sul em fevereiro, e no qual a querida "estrella" cantora da Metro Goldwyn Mayer tomará parte.

Urge escolher, entretanto, a canção que Jeanette interpretará — e cuja musica e letra precisa aprender quanto antes. Por isso, a Metro Goldwyn Mayer e o DIARIO CARIOCA instituem interessante "enquete" entre os leitores deste jornal, os quaes deverão escolher a sua canção favorita — mandando o respectivo titulo e se possivel os nomes dos autores, para, em apuração final, que terá lugar dia 13, escolher-se a canção mais votada.

Publicando hontem a decisão da Metro e do DIARIO CARIOCA de realizarem a "enquete", hontem mesmo nos chegaram varias cartas com varias suggestões, as quaes serão publicadas já amanhã.

Repetimos: os "fans" de Jeanette Mac Donald e os mesmo radio-ouvintes, que em fevereiro se deliciarão com o "broadcast" em que Jeanette tomará parte interpretando a musica brasileira, devem mandar com toda a urgencia, endereçadas á "Secção Cinematographica do DIARIO CARIOCA, Praça Tiradentes n.º 77, Rio", as suas opiniões.

Uma "Noite de Nupcias" — mas não com o... noivo!!!

Imaginem que ella ia casar-se e no momento mesmo da ceremonia, abandonou o noivo e fugiu com outro que foi leval-a á casa da avózinha, e como esta suppuzesse se tratar dos recem-casados, e a neta não tivesse coragem de contar o que acontecera... tiveram os dois de passar a noite que não estava reservada para elles.

Como se passa isso, sabe contar essa dupla de theatrologos que se tornou celebre no mundo inteiro pelas suas comedias e vaudevilles — Gaillevert e de Feirs.

Foi da peça "La Belle Aventure" que a Ufa fez esse film "Noite de Nupcias", com essas aventuras interessantissimas.

Os heróes desse film são Kathe Von Nagy e Lucien Baroux. Kathe Von Nagy é adoravel no papel desse noivinho que sabe tirar partido da "Noite de Nupcias" — e como o Programma Art. tenha feito vir a versão franceza desse film, o seu exito está garantido, quando, dentro de oito dias nós o tivermos no Odeon.

Já ouviu, já dansou o "fox" "Dansando no Arco-Iris"?

O radio e as orchestras de dansa estão dando a toda gente a opportunidade amavel de ouvir e de dansar um "fox" delicioso, um "fox" que as "girls" de Albertina Rasch e Maoreen O' Sullivan, cantam e dansam em "Beijos por dinheiro", o romance-"féerie" que a Metro estreará segunda-feira no Palacio, e onde apparecem tambem Alice Brady, Franchot Tone e Phillips Holmes. Chama-se "Dansando no Arco-Iris" (Dancing on arainbow) esse "fox" que "vae ficar", que "já pegou"...

"Azas da Noite" (Night Flight) e John Barrymore

John Barrymore tem um grande papel em "Azas da Noite" (Night Flight), que Clarence Brown dirigiu para a Metro e em cujo elenco tambem estão Helen Hyes, Clark Gable, Robert Montegomery, Lionel Barrymore e Myrna Loy.

A proposito do seu trabalho nesse film John disse: "Riviere, a figura que me coube, é fundamentalmente empolgante.

Foi um desempenho arduo, mas sei que venci, porque o papel arrebatou a mim proprio.

Se eu sempre tivesse opportunidades assim..."

Joan Blondell, perseguida por ladrões e... por um leão!

"CENTRAL PARK" UMA PAGINA INEDITA DA VIDA EM NOVA YORK

Joan Blondell vae metter-se em complicações muito sérias, a partir de segunda-feira, quando exhibir, na téla do Alhambra, através as sequencias sensacionaes de Central Park, que nos apresenta um aspecto estranho e inedito da vida na cidade dos arranha-céos!

Aquelle jardim immenso, encravado entre os cimentos das

Joan Blondell, que veremos no film "Central Park"

altas torres, é o refugio predilecto da população, gente fina ou pobres diabos...

E' que o parque tem seus attrativos... Lindas alamedas, lagos immensos, flores raras, bancos confortaveis, installados em discretos recantos, um magnifico jardim zoologico...

E é ali que Joan Blondell, com o estomago vasio e os sapatos rotos, cansada de procurar emprego vae chorar sua desdita e é ali que se vê envolvida na mais sensacional aventura que o cinema já espalhou pelo mundo...

Mas é ali, tambem que encontra o "bemzinho do seu coração Wallace Ford, Guy Kibbee e John Wray, completam o "cast" deste film.

A traço largo

Na téla do Odeon vae o nosso publico conhecer na proxima semana um film dramatico de alto valor, rico de sentimento e de acção, e representado a primor por uma selecção brilhante de artistas da Paramount, — Helen Twelvetrees, Bruce Cabot, Willians Harigan, Adrianne Ames, Ken Murray, Charles Middleton, etc.

Trata-se de "Castigada", uma pagina de vida romantica da mocidade de hoje, que parece viver com mais paixão e intensidade os dramas do seu coração.

Typificam essa vida Helen Twelvetrees na figura de uma grande amorosa, Bruce Cabot, um galanteador sem escrupulos, e Adrianne Ames, sempre irradiante de chic e sex-appeal", mercê de cuja interpretação ganham marcado relevo os episodios do argumento que se desenrolam nas mais altas camadas sociaes.

O entrecho, a traço largo, apresenta como principal figura uma joven modelo de uma casa de modas que se entrega a uma

Adrianne Ames estará segunda-feira no Odeon, em "Castigada"

rapaz rico, embaida pela promessa que este lhe faz de romper o seu compromisso matrimonial para desposal-a.

Mais tarde, certa de que elle não cumprirá a promessa, marca-lhe um encontro, resolvida a matal-o.

O pae da rapariga, capitão de policia, é designado para intimidar a joven e subtrair o seductor á sua embaraçosa situação, mas descobrindo quem ella é, mata o seductor.

Pae e filha porfiam em attribuir-se a autoria do crime, mas estabelecida a sua origem, os jurados de accordo com a sua consciencia, absolvem o matador.

Este mez ainda, o 2° grande film da Warner First National, no Odeon

A 22 do corrente, o Odeon que é conforme se verificou em 1933, o lançador das super-producções especiaes da Warner First National, dará inicio ás exhibições de "Serpente de Luxo" "Baby Face), o 2° grande film da Number ONE Company, sabendo-se que o primeiro é "A Mulher que eu amei", ora em gloriosa passagem pelo écran da grande casa da Cia. Brasileira de Cinemas.

"Serpente de Luxo", o film inteiramente de Barbara Stanwick, porém uma Barbara Itawyck immensa na sua arte maravilhosa, deslumbrante na sua belleza exotica, fascinante na linda collecção de toilettes com que se apresenta... Com ella estarão George Brent, Donald Cook, John Wayne, Henry Kolker, Arthur Hohl e James Murray.

CASIMIRA?

Si tiver esta marca:

D C FABRICA AURORA

TEM COR FIRME

Itala Vera fala ao "Diario Carioca"

Itala Véra

Itala Vera, a encantadora criaturinha que o Uruguay presenteou ao publico brasileiro, nasceu, evidentemente, para a gloria e para a alegria desse formidavel exercito de coisas raras.

Trabalhando na "Cancione de Napole" recebeu das platéas mais cultas verdadeira consagração pelo seu notavel trabalho.

Itala, tendo percorrido muitas cidades da Europa e America só agora, apesar de já ter estado em São Paulo e Bello Horizonte, estreará em nossa capital na peça "Bom Bocado".

Em São Paulo, Itala, em todos os espectaculos, com o seu "andar de garça" que anda pela vida a espalhar sorrisos que ferem como "ponta de estilete" e com as suas sublimes qualidades de artista, monopolizou os applausos da culta platéa paulistana e, agora, certamente, no Casino será uma dessas coisas que revolucionam o nosso pensamento e cuja realidade nos deixará empolgado.

Nos ensaios, Itala Vera tem revelado um "it" deliciosamente extraordinario interpretando o seu delicado papel com grande intelligencia revelando, tambem, a sua infinita bondade ao par de um encantamento todo especial.

... E foi hontem em Copacabana, na manhã radiosa de sol — uma ligeira cortina de verão carioca — quando tomavamos um apperitivo no O. K. que encontramos, tambem, em uma mesa sorvendo um "drink" á americana a insinuante estrella uruguaya.

Conversamos. Da nossa palestra surgiu uma entrevista. Itala nos falou da sua vida artistica.

Recordou os triumphos em Buenos Aires, Madrid, Napoles...

Perguntamos porque havia ingressado no theatro brasileiro. Ella, nos responde logo:

— Apesar de não haver chegado, ainda, ao apogeu, o theatro da minha patria, patria porque já me considero brasileira, é multissimo interessante. Tem coisas verdadeiramente notaveis.

Itala, desvia a conversa nos mostrando o oceano infinito, a praia alva, salpicada de bustos multicores. Fala das maravilhas da terra carioca, tece um hymno de louvores ás nossas bellezas naturaes.

Depois fala-nos novamente do theatro.

Ella diz que a revista é o genero mais difficil de se representar. Nessa exige tudo do artista. Elle é obrigado a possuir varias facetas. Adora, tambem, a comedia.

Depois, perguntamos se apreciava a musica brasileira. Ella diz com a doçura meiga da sua voz:

— Tudo que é folk-lore, tudo que é estylização eu aprecio immensamente.

O samba, é simplesmente adoravel. As canções brasileiras têm um sentimentalismo extraordinario.

Itala Vera conta que pretende fixar, definitivamente, residencia no Rio. Já está aprendendo portuguez e faz questão de sabel-o muito bem.

E, estamos certos, que essa curiosa figurinha com a sua intelligencia viva, com a sua privilegiada personalidade artistica será, sem duvida, o iman que attrairá, em successivos triumphos, uma grande assistencia ao elegante theatro do Passeio Publico.

Itala Vera, a morena esbelta insinuante, será, para os cariocas, o peccado mortal que se commette repetidas vezes sem arrependimentos...

THEATRO

"Ha uma forte corrente"

SOBE A' SCENA QUINTA-FEIRA PARA ESRTE'A DA GRANDE VEDETTA BRASILEIRA ARACY CORTES

Aracy Côrtes, a morena cor de jambo, do theatro nacional, rainha do samba que acaba de ensinar aos parisienses como se bamboleia com as cadeiras, vae estréar no theatro Recreio quinta-feira, proxima, dia 11 do corrente na formidavel revista "Ha uma forte corrente..." que os consagrados escriptores Luiz Iglesias e Freire Junior escreveram e que terá a collaboração de todo o elenco da Empresa M. Pinto accrescido de Oscarito Brenier e Eva Todor, uma actrizinha formosa e joven que apparece pela primeira vez ao publico, carioca.

Ao lado de Juvenal Fontes, Itala Ferreira, Manoelino Teixeira, Affonso Stuart, Rosalia Pombo, Mathilde Costa, Abel Dourado, Ary Vianna, etc., os elementos estreantes serão garantias absolutas do exito da revista carnavalesca.

"Ha uma forte corrente" tem todas as musicas do carnaval de 1934 e alguns numeros ineditos de Ary Barroso e Assis Valente que Aracy Côrtes irá lançar em primeira mão.

O incidente Jayme Costa versus sua Companhia

Recebemos do actor Jayme Costa, de Porto Alegre, o telegramma abaixo: "Li hoje as declarações da senhorinha Alma Flora. Opportunamente exhibirei documentação para justificar a minha entrevista e premiará a gentil accusadora como merece."

"A Capital Federal" no Recreio

Juvenal Fontes, "seu" Euzebio da "Capital Federal"

A Empresa M. Pinto offerece hoje ao publico carioca a primeira matinée da mocidade com 50 % de abatimento nos preços.

Amanhã, a nova companhia do Recreio dará a "Capital Federal" nas duas sessões da noite e em matinée chic dedicada ás senhoras.

Passa hoje o anniversario do escriptor Marques Porto

O escriptor theatral Marques Porto

Passa hoje o anniversario de Marques Porto, festejado escriptor theatral, e um dos nomes de maior projecção no scenario do theatro brasileiro.

A sua figura sympathica e o seu espirito sempre brilhante, estão ligados á todas as iniciativas de exito theatral nestes ultimos dez annos.

As suas revistas fazerem centenarios, chegava a ser um pleonasmo na vida dos successos theatraes de todas as nosas companhias.

Apesar de um pouco afastado do cartaz, dado o campo de sua alta funcção publica, que não lhe dá tempo, mesmo assim, de vez em quando põe-se á frente de negocios theatraes que não podem dispensar os conselhos da sua intelligencia.

Hoje, grandes serão as provas de carinho e sympathia que receberá de toda a classe theatral, do alto funccionalismo publico, dos intellectuaes e de seus amigos, emfim.

O Carlos Gomes dará a nota elegante da tarde de hoje

Não ha favor nem exaggero em dizer-se que o Carlos Gomes vae hoje dar, com a sua "matinée das moças", logo seguida do "carnet Carlos Gomes", a nota elegante da tarde de hoje, a nota chic deste sabbado que é dia de Reis. O publico sabe disso, de tal forma essas matinées se tornaram, desde que foram instituidas, o ponto de reunião de quanta gente de bom gosto que gosta de se divertir em um ambiente confortavel e luxuoso.

Por isso se póde antecipar, sem receio de erro, que o Carlos Gomes terá, hoje ás quatro horas, a felicidade de reunir as figuras chics que o calor ainda não baniu do Rio de Janeiro.

Papae Noel manda as creanças á casa do Caboclo

Se Papae Noel, esse velho lendario de que todos nós gostámos em creança, pudesse falar á garotada, no dia de hoje, certamente daria um unico conselho: "Vocês, meninos, não precisam mais de brinquedos. Vão á Casa do Caboclo, e isso será o melhor de todos os presentes."

O commentario da noite

Commentava-se numa roda o que se vem passando no Recreio, devido ás figuras encarregadas de lidar com os jornalistas.

O Mario Hora saiu-se com esta:

— Ha uma forte corrente que deseja a volta do Alvaro Assumpção..

PROPAGANDA
PROCURE
A ECLECTICA
Av. Rio Branco, 137 - Rio
8 de Dezembro, 48 - S. Paulo

ONDULAÇÃO PERMANENTE
Com este annuncio cabeça inteira . . . 12$600
AV. RIO BRANCO, 173 — Elevador. — TEL. 2-0090

Chapelaria Castro Irmão
RUA SETE DE SETEMBRO, 112 — esquina URUGUAYANA
Liquida-se todo o stock a preços minimos.
CHAPE'OS POR TODO PREÇO
Traspassa-se o contrato.

CASINO COPACABANA
TODAS AS NOITES DIVERSÕES
JANTARES DANSANTES NO GRILL - ROOM
15$000 por pessôa
DUAS ORCHESTRAS — CINEMA
MATINE'E AOS DOMINGOS A'S 3 HORAS DA TARDE.

DIARIO CARIOCA

Propriedade da S. A. DIARIO CARIOCA

DIRECTORES:
Horacio de Carvalho Junior
J. D. Martins Guimarães

CHEFE DA REDACÇÃO
Danton Jobim

SECRETARIO DA REDACÇÃO
Americo Palha

EXPEDIENTE:
Endereço telegraphico: DIARIO CARIOCA — Telephone: Direcção: 2-3035. Administração: 2-3018. Redacção: 2-1559 e 2-2022. Officinas: 2-0824. Assignaturas: 2-3023. Gravador: 2-1785

ASSIGNATURAS:

Para o exterior:		Para o Brasil	
Anno	80$000	Anno	60$000
Semestre . . .	45$000	Semestre . . .	30$000

Venda avulsa: Capital 100 rs. — Interior 200 rs. Aos domingos 200 rs. — Interior 300 rs.

São cobradores autorizados os srs. Lourenço Amaral e J. T. de Carvalho.

SUCCURSAL EM S. PAULO:

Director: José Carlos de Affonseca — Rua Tres de Dezembro, 14-1º andar, salas 4 e 5. Telephone: 2-6398.

CORRESPONDENCIA:

Toda a correspondencia com valor ou sobre assumptos que entendam com assignaturas, remessa do jornal, publicidade retribuida e outros de interesse da administração deve ser dirigida ao gerente do DIARIO CARIOCA.

INSPECTOR VIAJANTE DO "DIARIO CARIOCA"

Em serviço de inspecção do DIARIO CARIOCA, percorre os Estados do Rio de Janeiro, Espirito Santo e Minas Geraes, o sr. Romualdo Perrota.

ESPECIALIZAÇÃO PROFISSIONAL

E' de recente data a nomeação, pelo Governo Provisorio, de uma commissão para regulamentar a profissão de engenheiro; e a regulamentação foi feita. Mas foi feita de tal maneira, que, seguramente, o governo não a endossará, não a tomará sob a sua responsabilidade antes de uma larga consulta em que sejam ouvidos os verdadeiros technicos da classe nas differentes especialidades que por ella se ramificam.

Porque o trabalho da commissão designada pelo governo para regulamentar a profissão de engenheiro tem virtualmente por fim acabar com a especialização profissional e reduzir á expressão mais simples o aproveitamento das vocações nos cursos especializados.

Nem de outra maneira se pode entender a faculdade lata deixada ao engenheiro-civil para exercer a sua profissão, ao passo que, por exemplo, se submette a restricções vexatorias, injustas, absurdas, indefensaveis o exercicio da profissão de architecto.

Pelo projecto de regulamento, o engenheiro civil é um especialista de amplas e complexas especialidades, ao passo que o engenheiro architecto fica espoliado de boa parte dos attributos privativos da sua arte dentro da sua especialização.

Assim é que aos engenheiros architectos é defeso executar serviços topographicos, obras de concreto que não se relacionem com a construcção de predios. Deve elle limitar-se a edificios. Se quizer projectar e construir uma ponte, um viaducto, etc., estará infringindo o regulamento, porque taes serviços exorbitam da sua alçada profissional, não obstante achar-se elle habilitado, pelos conhecimentos fundamentaes hauridos no seu curso, a planejar e construir qualquer obra em que principalmente o sentido da arte e requisito da esthetica sejam imprescindiveis.

Por que não ha de poder o architecto projectar e construir uma ponte, desde que se especializou no estudo da resistencia das materias e desde que uma ponte pode ser tambem um monumento darte? Por que só o engenheiro civil entenderá de tudo e tudo saberá fazer, até urbanismo, como, aliás, tambem predios, e só o engenheiro architecto ver-se-á privado de actividades implicitas na technica da sua profissão?

Ninguem põe em duvida, é claro, a capacidade especializada do engenheiro civil; nem é disso que se trata. Mas, por que se ha de pôr em duvida a capacidade especializada do engenheiro architecto, ao extremo de se tirar deste para aquelle o que a este especificamente pertence e ao ponto, ainda, de se transformar o engenheiro civil numa especie de interventor "privilegiado" dentro da profissão?

O regulamento faz o Brasil recuar na linha da concepção e pratica modernas das especializações profissionaes Já se foi o tempo do homem dos sete instrumentos. Presentemente, executa-se um só, e para isso o executante se aperfeiçôa nos respectivos conhecimentos.

Em todos os paizes de cultura generalizada, o criterio prevalecente é o da formação de élites especializadas, que os governos e as leis prestigiam e estimulam. Se o Brasil se afasta dessa norma, incide evidentemente em retrocesso e deve mandar fechar o seu curso official de architectura, por inutil ou superfluo.

A carreira do architecto, em nosso paiz, já é tão desprotegida, tão invadida, tão exposta ás incursões de profissionaes estrangeiros que já nem precisam de revalidar diplomas para fazerem concurrencia aos nossos profissionaes, que, francamente, a nova tentativa de diminuição e cerceamento da carreira implicita na projectada regulamentação só pode ser tomada como o desejo ou o proposito de desanimar a mocidade que pretende seguir o curso de architectura.

Se assim é, será melhor acabar com elle.

O TEMPO

Districto Federal e Nictheroy — Tempo: bom, passando a instavel, já sujeito a chuvas e trovoadas. Temperatura: elevada. Ventos: variaveis, predominando os de norte a leste, sujeitos a rajadas frescas.

Estado do Rio de Janeiro — Tempo: bom, passando a instavel, já sujeito a chuvas e trovoadas. Temperatura: elevada.

Estados do Sul — Tempo: instavel; chuvas e trovoadas. Temperatura: elevada. Ventos: variaveis, predominando os de sueste a nordeste; rajadas, muito frescas, até Santa Catharina e possivelmente fortes no Rio Grande do Sul.

Trajecto Rodoviario Rio-S. Paulo — Tempo: bom, passando a instavel no Estado do Rio e instavel em São Paulo. Chuvas e trovoadas. Temperatura: elevada. Ventos: de sueste a nordeste sujeitos a rajadas frescas.

TOPICOS

BELLA DOUTRINA!

O major Maynard Gomes ou alguem por elle, aposentando violentamente no Tribunal de Sergipe o desembargador Edson Ribeiro, escreveu uma justificação que é uma authentica pilheria.

Nos "consideranda" do bravo governante de Sergipe, apparece como causas do acto desfechado contra aquelle magistrado a circumstancia do mesmo ser jornalista, orador em solennidades civicas e adepto dos sports!...

Francamente, apesar do facto passar-se em Sergipe, não ha senão recolher uma sensação de espanto.

O interventor Maynard, ao que parece, tem aquella mentalidade que só compreendia os juizes rabujentos, de lenços enormes de Alcobaça, pejados de negro, a rabiscarem sentenças no fundo dos gabinetes pouco alumiados onde sobravam café e rapé.

Deve vir dahi a sua irritação contra a mocidade do des. Edson, devoto convicto do velho preceito de Juvenal.

Lendo a noticia da violencia, ficamos a imaginar o que não faria então o bravo major com certo alto juiz aqui no Rio, que aos quasi 80 ainda escreve madrigaes e pinta os cabellos da cor dos pellos do caranguejo!...

Mas felizmente o Tribunal Eleitoral já se manifestou. E como em materia eleitoral o interventor em Sergipe não manda nada, o des. Edson continuará a ser, apesar da violencia contra si desfechada, juiz eleitoral do mesmo modo e com os vencimentos integraes.

O CASO DO "ESTADO" DE MACEIO

O "Estado", jornal que se publica em Maceió, está prohibido de circular ha varios dias.

Essa attitude da policia de Alagôas foi determinada exclusivamente por haver tido aquelle orgão a coragem de fazer commentarios á administração do interventor Affonso de Carvalho, e, particularmente, no dia em que a sua circulação foi interrompida, por ir transcrever uma entrevista que o ministro Sylvestre Góes Monteiro concedera a um matutino desta capital.

Como se tratasse de uma medida arbitraria e sem a menor justificativa possivel, começaram a surgir os protestos de todo o Estado.

Nesse sentido, foram formulados diversos pedidos ao sr. ministro da Justiça.

Todas as explicações apresentadas pelo actual governo de Alagôas são de uma ingenuidade alarmante e não podem impressionar a quem quer que seja, mesmo que se trate de crianças retardadas.

Não se compreende, por isso, que até agora não tenha surgido uma providencia definitiva como o exige, nitidamente, a gravidade do caso.

FRENTES NEGRAS

ESTEVE reunida em Porto Alegre a Frente Negra Pelotense, que discutiu os estatutos e tratados e outros assumptos de interesse para a collectividade.

Tratou, tambem, de incentivar com vigor a campanha pró-alphabetização, instrucção e educação, especialmente dos "filhos da raça"

Quem conhece os costumes e as tradições do povo brasileiro, desde que o governo imperial aboliu a escravidão, sabe como os pretos se integraram no meio social do paiz.

Nós não temos preconceitos de raça, como nos Estados Unidos. Os pretos do Brasil têm até assumido posições de alto relevo social e politico, sem que isso viesse melindrar os brancos, ou criar obstaculos de qualquer especie á vida nacional.

As Frentes Negras que se têm organizado por ahi afóra constituem um grande e futuro perigo para o Brasil, porque vieram criar aquillo que aqui não existe: o preconceito da côr.

Podem ser muito respeitaveis os objectivos dessas Frentes Negras. A campanha pró-alphabetização da infancia, por exemplo. Mas o perigo do odio social fica latente. E um odio que, afinal, não ha razão que o justifique, porque se levarmos muito a serio no Brasil esse negocio de raça, 80 °|° dos brasileiros brancos terá de fazer parte da Frente Negra. E' só buscar o passado...

UMA VICTORIA

FOI um caso ruidoso aquelle dos terrenos do Morro da Babylonia, em que estiveram envolvidos os srs. Zeferino de Faria e Eduardo Duvivier.

Em consequencia da campanha que veiu para a imprensa, numa escandalosa publicidade, surgiu um processo por crimes de injuria, movido contra aquelles cavalheiros, que são pessoas altamente conceituadas na nossa sociedade, pelo sr. Alfredo de Castro Silveira...

A queixa crime foi agora julgada a favor dos querelados, sendo a sentença do juiz da 8ª Vara, Edgardo Limoeiro, uma peça significativa e brilhante.

O desfecho desse processo contra os srs. Zeferino de Faria e Eduardo Duvivier não tem apenas a realçar-lhe o aspecto juridico, tão fundamentalmente estudado pelo juiz. Tem, acima de tudo, o aspecto moral, pois feriu de rijo um certo grupo, seriamente empenhado em criar uma situação difficil áquelles cavalheiros e em abalar o conceito que delles fazem os homens de bem de nossa terra.

AS CAMPANHAS SANTAS

MAIS uma vez a Associação de Assistencia aos Tuberculosos Proletarios appella para as consciencias bem formadas no sentido de um obolo em favor da grande obra.

Nada mais commovedor que o espectaculo doloroso de um ethico na miseria. Flagellado por um mal de cura já de si difficilima, fustigado pela sociedade que o segrega num circulo de ferro no temor do seu contacto perigoso, o tysico se amortalha ainda em vida no martyrio de um isolamento que vale um suicidio.

Situe-se esse quadro no organismo de uma criatura sem recurso sequer para adquirir o alimento e o remedio, obrigada a trabalhar de sol a sol, e a visão assumirá aspectos pavorosos e dantescos.

Pois é para amparar esses infelizes que a Associação de Assistencia aos Tuberculosos Proletarios, com séde á rua General Camara, 19, nesta cidade, pede um obolo aos corações generosos num appello commovente.

DIARIO CARIOCA se apressa em transmittil-o aos delicados sentimentos da população para quem vive e cuja generosidade se ufana de proclamar inextinguivel.

TAVOLANDIA

UM dos caracteristicos mais frizantes da profunda transformação da nossa época brasileira em materia de costumes é fornecida pela intensiva e extensiva regulamentação do jogo em quasi todo o paiz.

Annos atrás, só a hypothese dessa regulamentação bastava a levantar enorme escarceu. Sem duvida, havia nisso muita hypocrisia, mas foi em grande parte essa hypocrisia que preservou a intangibilidade do Codigo Penal.

Presentemente, a revogação do Codigo tem sido automatica, e não por acto do governo central, mas por acto particular dos interventores. Em vista do que, já esteve o jogo regulamentado em S. Paulo, onde o actual governo o prohibiu de novo; acha-se regulamentado na Bahia e em Pernambuco (onde o "bicho" foi tambem autorizado), e acaba de o ser no Rio Grande do Sul, abrangendo todo o Estado, dividido, para isso, em tres circumscripções.

Parece evidente que o velho preconceito vae acabando, envolvido no desmoronamento do Codigo. A mentalidade hoje é differente. Pois que o jogo é inextirpavel, transformem-no os governos em fonte de receita. Por que não?

Deve estar certo. Em todo caso, ha de se convir em que os costumes se acham profundamente modificados no Brasil. Para melhor? Para peor? Questão de ponto de vista...

A PAZ DO MUNDO

JAMAIS se discutiu tão ardorosamente o desarmamento das grandes potencias como nessa phase de crescente intranquillidade mundial. As nações que monopolizam a leaderança de todos os movimentos que pretendem aglutinar os immensos esforços dos pró homens do pacifismo não conseguiram ainda encontrar a verdadeira formula que venha tirar aos espiritos dos supremos dirigentes das nacionalidades essa inquietação, esse tremendo medo de um proximo conflicto que, certamente, conduzirá o mundo a uma catastrophe sem precedentes.

As agencias telegraphicas trazem-nos, diariamente, noticias de constantes realizações e aprimoramentos da industria de guerra, a construcção de navios e de aviões e, ainda, o adestramento de exercitos.

Sente-se que ha um temor profundo entre as grandes potencias, alliadas ou não. Vê-se que ellas se preparam para, na hora precisa, marchar para o campo da guerra.

Ah! então, as consequencias serão desgraçadamente funestas.

Todos os chefes de Estados, nesta hora decisiva da tranquillidade universal devem olhar bem alto para os supremos interesses da collectividade caminhando decisivamente, não para a carnificina, mas para o campo das verdadeiras realizações pacifistas.

Um Justo e um Bom

O juiz Mello Mattos, que a cidade assistiu hontem inhumar com as puras demonstrações de um grande respeito e de uma lancinante amargura, não era pessoa de minhas intimas relações pessoaes.

Era, porém, meu patricio. Havendo nascido e formado o seu espirito ao calor dos nobres exemplos da velha provincia que um destino melancolico se aposta de desmentir nas horas de hoje, esse magistrado era um dos mais puros e authenticos representantes do complexo das virtudes da gente bahiana.

Homem de uma só peça, desses que não comportam substituições posteriores no plano moral em que forjaram a consciencia, Mello Mattos foi na sua existencia, que era de resto uma larga sentença de honra e um formoso depoimento de bondade, qualquer coisa que refoge ao proprio sentido da vida apressada, tumultuaria e egoistica que estamos penando.

No seu espirito duas paixões dominaram a desafiar uma a outra: a justiça e a bondade. Não houve até hoje, no Brasil, talvez, um juiz mais possuido do sentimento extremado do dever, como tambem não existiu, com certeza, nenhum outro tão profundamente penetrado da humanidade de sua acção no pretorio.

Tendo passado na politica — cujos mandatos dignificou e exalçou — o tempo apenas preciso para tomar della o grande asco que lhe inspiraram todas as suas miseraveis grandezas e todas as suas humilhações douradas, o grande bahiano escreveu ao serviço da justiça a mais linda pagina de coração que já honrou um magistrado qualquer.

Ainda na provincia, quando a minha voz não fôra asphyxiada pelos forasteiros assaltantes, já eu recolhia e commentava a acção do notavel juiz de Menores do Rio de Janeiro.

Aqui pude vel-a e sentil-a de mais perto. Que obra eminente de justiça social realizou esse homem! E que collaboradora admiravel teve elle na santa criatura que lhe sobrevive como garantia de que não ha-de perecer o esforço gigantesco do nobre coração que cessou de bater!

Porque, entre a acção do juiz e a projecção da bondade, Mello Mattos realiza a figura geometrica das parallelas a se encontrarem sómente quando já não houvesse algo mais a corrigir ou a amparar na trajectoria da sua vida luminosa.

Elle não se bastou de interpretar a lei pura e simples, trasladando-a da theoria dos textos para a applicação das sentenças. Foi além. Quiz acompanhar a evolução do phenomeno cuja pratica — sabia-o elle — exigia muito mais humanidade que sciencia.

Não alinharei aqui, porque vive no coração e na gratidão da cidade, o que Mello Mattos realizou pela infancia desvalida do Rio de Janeiro.

E' cedo, com certeza, para o julgamento de sua obra.

Ella só apparecerá, nas crystallizações da sua finalidade ennobrecedora, quando os orphãozinhos desamparados que elle soccorreu na amargura e na solidão das madrugadas sem carinho, vingarem o destino feliz que para elles sonhou a sua bondade luminosa.

Com a emoção de quem se abeira de um despojo sagrado, em nome da velha terra bahiana, eu rendo a Mello Mattos a homenagem commovida do meu apreço e da minha saudade.

JOSE' RABELLO

COMO NASCEM AS CIDADES

(Velha página) — HUMBERTO DE CAMPOS

Uma das singularidades da civilização americana é a rapidez prodigiosa e atordoante com que se desenvolvem os nucleos de população. Onde era hontem o deserto, é, hoje, uma aldeia, uma villa, uma estação de via-ferrea. A estação, a aldeia, o povoado, tornou-se, por sua vez a cidade, a capital, o emporio commercial de uma região rica, e será amanhã, provavelmente, um dos mais fartos celeiros do mundo. Em oito annos Los Angeles triplicou as cifras dos seus habitantes. Cleveland, Cincinati, Detroit, Milwaukee, Nova-Orleans, duplicaram a sua em dois lustros. O homem estende, em summa, sobre a terra, o seu poder com uma rapidez assombrosa, como se a quizesse cobrir de edificios, pondo-lhe á superficie nua uma formidavel armadura de pedra.

A genese dos grandes agrupamentos humanos não é, já, nos Estados Unidos, e em outros paizes do continente, a mesma da infancia do mundo, ou, melhor, das civilizações que precederam a nossa Ao fundar Byrsa, ludibriando a boa-fé dos senhores da região, Elisa, irmã de Pigmalião, rei de Tyro, faz em correias um couro de boi, para estabelecer os limites da cidade. Com uma vacca e um boi atrelados a uma charrua, Romulo traçou, á margem do Tibre, as primeiras muralhas de Roma. Conduzido por uma novilha, Cadmo escolheu o logar em que se ergueria a grandeza de Thebas. Ao som da sua lyra, fazendo mover as pedras, Amphion levantou-lhe, ahi, os muros intransponiveis.

No Brasil, onde o progresso é incomparavelmente mais lento do que nos Estados Unidos, e onde o homem raramente se apressa em povoar o deserto e subjugar a Natureza, as cidades nascem por dois processos: por meio de nucleos coloniaes, como em São Paulo, em Santa Catharina e no Paraná, ou á antiga maneira portugueza, como acontece em todo o resto do paiz. No primeiro caso, o governo é o factor principal, mandando vir dos campos europeus centenas de colonos, a quem fornece a terra, a casa, a ferramenta, a semente e, mesmo, o dinheiro para os primeiros mezes de installação. Aglomerados em torno de um administrador ou de um estabelecimento official, esses homens trabalham e prosperam e em breve têm a sua povoação, a sua villa, a sua cidade. Ahi estão, como documentos vivos e eloquentes, só em Santa Catharina, Blumenau, Joinville, Nova-Trento, Brusque, Nova-Veneza, nascidas de inglezes, de allemães, de italianos.

No segundo caso, a victoria é puramente individual. A principio, é o engenho, a fazenda, a casa de negocio á margem da estrada. Carecido de amparo, de auxilio, de protecção, o sertanejo installa-se, quando lh'o permittem nas proximidades do fazendeiro mais rico e poderoso. Dentro de vinte annos, a população é multiplicada, não só pelos que vêm chegando, como pela fecundidade da raça. Cincoenta annos depois, está organizada a villa, cellula da cidade, que não o será, todavia, meio seculo depois, mas que, quando o fôr, sel-o-á de modo definitivo, e com um caracter nitidamente brasileiro.

Alguns destes centros nortistas possuem, entretanto, origem curiosa, como, por exemplo, Aurora, nos altos sertões do Ceará. Segundo conta João Brigido, o velho e inesquecivel historiador cearense, foi seu fundador Francisco Xavier de Souza, commandante da Guarda Nacional do Crato. Homem de alguma fortuna e de excellente humor, declarou Xavier, um dia, em um grupo de amigos, que, em breve, a sua fazenda de gado estaria transformada em povoação. E como os amigos sorrissem, explicou:

— O processo é simples. Abro, aqui, uma venda de aguardente, situo umas mulheres de vida alegre, e mando levantar uma capella, em que um padre virá dizer missa todos os domingos.

E assim fez. A aguardente e as mulheres fizeram convergir para ali os homens viciados. O padre fez chegar a gente honesta. Novas casas de aguardente se abriram. Novas mulheres vieram. E de tal modo prosperou o logar, que, ao morrer, legava Xavier ao Brasil uma villa de grande commercio, que é hoje cidade, com uma população de quatro a cinco mil almas!

A Equitativa
Seguros de Vida
Avenida Rio Branco, 125

VIDA MUNDANA

ANNIVERSARIOS

Fizeram annos hontem: — Senhorinhas: Flora, filha do sr. Armando Durval Garcia; Yvonne, filha do coronel Jorge Braga; Latigarda, filha do sr. Augusto Motta.

Senhoras — Dr. Manoel Monjardim; d. Zelia Flores Costa, esposa do sr. José Vaz da Costa; d. Lisellia Cintra, esposa do sr. Pedro Velho Cintra; d. Ondina Soares, esposa do sr. Carlos Freitas Soares.

Senhores: — Dr. Luciano Furtado Reis; dr. José Candido Ferreira, engenheiro civil; dr. Armando Santos; dr. Olyntho Soares; dr. J. J. Teixeira Lutt, director da Faculdade de Pharmacia do estado do Rio; coronel Aloysio Martins Torres; capitão Americo Gonçalves; Augusto Cesar Duque Estrada; Paulo Alves da Silva; Luiz dos Santos Araujo Junior; Luiz Ignacio de Oliveira; Benedicto dos Reis Ribeiro, funccionario da Inspectoria de Aguas e Esgotos.

Menina — Doris, filha do dr. Alberto Imbuzeiro.

Menino — Jorge, filho do sr. Francisco Paulo Ribeiro.

— Faz annos hoje o menino Nilo Peçanha de Mello, filho do sr. Manoel Pereira de Mello, funccionario da repartição dos Correios e Telegraphos.

— Josias Guedes — O nosso prezado companheiro Josias Guedes vê decorrer hoje o seu anniversario natalicio.

O arguto e infatigavel companheiro de redacção que é o

Sr. Josias Guedes

Josias, sempre preso ás sensacionaes reportagens que DIARIO CARIOCA tem publicado o faz muito apreciado pelos nossos leitores e bemquisto pelos seus collegas.

Será alvo de innumeras felicitações por parte dos seus companheiros aos quaes elle offerecerá um lauto almoço, num dos restaurantes da cidade.

— Faz annos hoje, a sra. Virginia Campos, esposa do nosso collega de imprensa Affonso Campos, e que na imprensa carioca collabora com o pseudonymo de Victoria Regia.

— Faz annos o sr. Antonio Tavares da Silva funccionario do palacio do Catteto.

VIAJANTES

A bordo do hydro-avião da Panair, chegaram hontem, á tarde, procedente de Buenos Aires, a dra. Bertha Lutz, membro da delegação brasileira á Setima Conferencia Pan-Americana e presidente da Federação Brasileira pelo Progresso Feminino, sra. Emma Cossio, John Terry e William Melnicker, gerente geral da Metro Goldwyn Mayer na America do Sul; de Montevidéo, dr. Aluisio Lima Campos, tambem da delegação brasileira á recente Conferencia; de Porto Alegre, general Flores da Cunha, interventor federal, e o capitão Noemio Ferraz; de Paranaguá, George E. Sands; e de Santos, o dr. Charles Keyser Edmunds, presidente da Universidade de Pomona, na California, e sua esposa.

FESTAS

Imperio Club — Foi ascendido mais um degráo da escadaria de glorias desta sociedade recreativa, com a fixação do dia 20 de janeiro, para data do grandioso baile de inauguração, conforme deliberação de Reunião de Directoria realizada a 4 do corrente.

Outrosim ficou resolvido ser o trajo — completo, sendo de preferencia branco.

Estado incumbidos da ornamentação os directores de diversos: mme. Macilia Savaget, sranha. Ophelia Carneiro e Iran Barroso da Silva, antecipamos um effeito efficiente e magnifico pela competencia e bom gosto dos mesmos.

HOMENAGENS

Os amigos e admiradores do sr. Eduardo Dale director da Cia. Predial e ex-director da S. A. Casa Pratt, desejando tributar-lhe uma merecida homenagem pelas suas elevadas qualidades de caracter e pela sua reconhecida competencia commercial, por occasião de seu 30º anno de proficuas e uteis actividades no commercio, resolveram offerecer-lhe um almoço na Confeitaria Colombo, ás 12 horas do dia 9 do corrente desejando, se possivel, a presença de todos os seus amigos residentes ou de passagem pelo Rio.

As listas de adhesão podem ser procuradas no escriptorio da Cia. Predial, na Casa Pratt e na Confeitaria Colombo. Já subscreveram as seguintes pessoas: dr. Octavio Rocha Miranda, dr. Renato Rocha Miranda, S. P. Danforth, P. J. Caron, Armenio Rocha Miranda, João de Miranda Valverde, Luciano Vieira Lima, dr. Nelson de Almeida, Frederico Bokel, coronel Azarias de Britto Sobrinho, dr. Alberto Reeve, J. Affonso Ruarte, comte. Netto dos Reys, dr. Guilherme Guinle, João Dale, dr. Edmundo de Miranda Jordão, Sylvio de Miranda Valverde, J. Baylongue, Picanço Filho, dr. Lauro Carneiro, dr. Raul Leite, J. Barreto, André Gane, Guilherme Dale, Alexandre Dale, comte. Alvaro Alberto M. Silva, Antonio Ribeiro França Filho, José Lopes Braga, Antonio Weytingh, dr. Enock Pinheiro, Raymundo Ottoni de Castro Maia, Alfredo Albertotti, Eugenio Pereira Pinto, Paul Sase, dr. Mario Bulhões Pedreira A. da Silva Lima, Paulo Kastrup, João Baptista Vieira, Augusto Niklaus Junior, Alexandre Braga, dr. Oswaldo Rocha Miranda, Nelson Xavier, Arthur da Cunha Cabreira, José da Silva Oliveira, João Alves Affonso Junior, Lucio Malta, Durval de Mesquita, Aurelino Machado, Talybar de Oliveira, Raul Silva, Ottilio Neves, Alberto Sampaio Ferraz, dr. Octavio Teixeira Leite Ubiratan Sonoso, d. Bernardo J. Santos Ferraz, Kalisto Kkegel, dr. Oswaldo da Silva Rego, Alberto Rosenwald, J. L. Fernandes Braga, dr. Mario de Britto, Octaviano Pinto Lopes Ribeiro J. W. F. Gregorius, Marques dos Santos, Iberê Pery de Freitas, Eduardo Pederneiras, KKeneth Mc. Crimmon Fortescue Whittle, M. Jansen de Mello, C. J. Mackintosh, Alberto Teixeira Boavista, dr. Oscar San Anna.

FORMATURAS

Solemnizando a sua formatura, os engenheiros-architectos de 1933 farão realizar, segunda-feira proxima, na egreja de São Bento, ás 10 horas, missa votiva pelo exito dos seus exames e que precederá a collação de grão que se realiza ás 16 horas desse mesmo dia na Escola Nacional de Bellas Artes.

A' noite, nos salões da mesma escola se effectuará um grandioso baile abrilhantado por harmoniosa jazz-band.

Será celebrante da missa D. Thomaz Keller, abbade do Mosteiro de S. Bento e a benção dos anneis será dada por D. Benedicto Alves de Souza, bispo resignatario do Espirito Santo. D. Placido de Oliveira, da Ordem de S. Bento se fará ouvir ao orgão durante o acto religioso.

A commissão promotora das solennidades é constituida dos academicos: Adhemar Marinho da Cunha, Oswaldo de Noronha, José Ovidio Romeiro Filho, Rubens Porto e Mary Abrantes Del Vecchio.

SORVETE DANSANTE

Os alumnos que concluiram o curso da Escola de Intendencia do Exercito realizam hoje um sorvete-dansante nos salões da Associação dos Empregados no Commercio do Rio de Janeiro das 21 ás 2 horas.

Para esta festa é obrigatorio o traje: uniforme branco, para os militares e branco (de passeio) para os civis.

NOIVADOS

Contratou casamento com a distincta srnha. Corina Barbosa Lima, elemento destacado da sociedade do E. do Rio, e dilecta filha do abastado fazendeiro de Quatis do Barra Mansa, capitão Aprigio Barbosa Lima e de d. Altina Barbosa Lima, o conceituado negociante de nossa praça José Mendes Carvalho, chefe da firma Carvalho e Comp., proprietaria da conhecida casa de calçados "A Preciosa".

Por esse feliz acontecimento mundano, a familia dos noivos tem recebido innumeras felicitações.

— Contrataram casamento as srnhas. Odyila e Eleonora, filhas do sr. Arthur da Costa Buccos e de d. Francisca Guimarães Buccos com os srs. Roberto Cruz e Oswaldo Carneiro do nosso alto commercio.

— No dia 29 de dezembro, dia do seu anniversario, contratou casamento a srnha. Clélia de Azeredo Miranda, filha da viuva Elisa de Azevedo Miranda e irmã da srnha. Hilda Miranda, telegraphista da Directoria dos Correios e Telegraphos, com o sr. Floriano de Abreu.

CASAMENTOS

Realiza-se hoje o enlace matrimonial da srnha. Nathalina Oliveira Alcantara com o sr. Juventino Gomes.

O acto civil será ás 11.30 horas, na 3ª Pretoria Civel, á rua dos Invalidos, e o religioso na matriz de São Geraldo, em Olaria.

— Na 2ª Pretoria Civel, ás 12 horas, realiza-se hoje, o enlace matrimonial da srnha. Dulce Santos, afilhada d o sr. Augusto Freitas, funccionario da Light, com o sr. José Pereira, empregado do commercio.

ALMOÇOS

Professor Estellita Lins — Um almoço em sua homenagem — Aproveitando a data do anniversario natalicio do professor Estellita Lins, os seus amigos, collegas e admiradores marcaram para a proxima quarta-feira, 10 do corrente, a homenagem que lhe vão prestar pelo feliz exito de sua viagem aos Estados Unidos, onde esteve recentemente em missão do governo do Estado do Rio de Janeiro, na qualidade de professor da Faculdade Fluminense de Medicina.

Essa homenagem constará de um almoço que lhe será offerecido, nesse dia, ás 13 horas, no Automovel Club do Brasil.

INAUGURAÇÕES

Inaugurou-se no dia 2 do corrente, á rua do Riachuelo n. 21, nesta capital, a casa commercial de accessorios para automoveis com a especialidade de fabricação de capas e capotas, de propriedade dos srs. Antonino Portugal, Armando Portugal e Amadeu Pelicione.

Aos visitantes os componentes da firma offereceram uma taça de champagne, sendo por todos muito felicitados.

LUTO

FALLECIMENTOS

Antonio Pinto Cerqueira — Falleceu hontem em sua residencia á rua Derby Club n. 139 o sr. Antonio Pinto Cerqueira, contador nesta praça, casado com d. Alvina Ferreira Cerqueira, pae do sr. Wilmar Cerqueira, irmão dos srs. Arthur Bernsau Cerqueira, Edgard Bernsau Cerqueira, d. Leonor Cerqueira de Castro, viuva d. Antonietta Cerqueira Delmas, cunhado do commendador Arthur de Castro e da viuva d. Olga Ferreira Godolphim, tio do capitão Heraclito d'Avila Garcez, do sr. Fernando Boulhosa e sua esposa d. Ruhtra de Castro Boulhosa, sobrinho do sr. Carlos Bernsau, devendo o seu enterro sair hoje, ás 5 horas, da residencia acima, para o cemiterio de S. Francisco Xavier.

— Falleceu hontem ás 9 horas da manhã o menino Orlando Prata, filho do conhecido turfman José Prata.

O enterramento do inditoso menino será effectuado hoje, ás 8 horas, tendo logar o sahimento da rua Comendador Lisboa, 89.

MISSAS

Será rezada no dia 9, terça-feira, proxima, ás 8 horas na egreja Bom Jesus, á rua Uruguayana, missa por alma do sr. Manoel Valente, fallecido em Ansedes, Portugal.

O sr. Manoel Valente era pae dos srs. José Valente, Antonio Valente e Adelino Valente distinctos commerciantes d anossa praça.

Estréa segunda-feira no Florida as Irmãs Marquezinas Suzi e Gaby

Na elegante casa de diversões nocturnas do Rio estréa, segunda-feira, as irmãs marquezinas Suzi e Gaby, que tanto successo obtiveram nos cabarets de Buenos Aires, São Paulo e Santos.

O Florida mais uma vez proporcionará aos seus frequentadores noites alegres e cheias de alegria.

BELINA THEREZA PAES

Antonio Manoel Paes, Julio Mario Asp, e senhora, Waldemar Asp e senhora, Paulo Vieira Asp, Maria do Carmo Vieira Asp, Octavio Vieira Asp, Nair Vieira Asp, Zilka Vieira Asp, Yolanda Vieira Asp, e demais parentes, agradecem a todos que acompanharam a ultima morada, os restos mortaes de sua extremada esposa, mãe, nora e avó, BELINA THEREZA PAES, e convidam a todos parentes e amigos, para assistirem a missa de 7.º dia em intenção a sua alma que farão rezar, segunda-feira, 8 do corrente, ás 9 e meia horas no altar-mór da egreja do Rosario antecipando desde já os seus agradecimentos a quantos se fizerem representar neste acto religioso.

Theatro RECREIO

HOJE — A's 16, 20 e 22 Horas — HOJE

"A CAPITAL FEDERAL"

Primeira "Matinée da Mocidade" — A's 16 horas — Com 50 por cento de abatimento.

AMANHÃ — A's 15 horas — "Matinée Chic" com "A CAPITAL FEDERAL"

Quinta-feira — "HA UMA FORTE CORRENTE..."

Revista politica e carnavalesca de LUIS IGLESIAS e FREIRE JUNIOR, com "estréa" de ARACY CORTES, a rainha do samba, e mais Oscarito Brenier e Eva Todor.

RADIO

IRRADIAÇÕES DE HOJE

SOCIEDADE RADIO PHILIPS DO BRASIL

Das 10 ás 12 horas — Discos.

Das 13 ás 14 horas — Discos.

Das 18 ás 21 horas — Discos.

Das 18.45 ás 19 horas — Quarto de hora da C. B. R.

Das 19 horas em deante transmissão de um programma de Studio com o concurso dos seguintes artistas: Ruth Valladares, Corrêa, Oscar Borghet, Nelson Cintra, Orlando Ferreira, Isaac Feldman, Arnaldo Estrella e orchestra Philips de Salão.

RADIO CLUB DO BRASIL

7 3|4 horas — Aulas de gymnastica sob a direcção da professora Polly Webtl.

12 horas — Discos variados.

14 horas — Sessão da Assembléa Constituinte, irradiada directamente do Palacio Tiradentes.

17 horas — Discos seleccionados.

18.45 horas — Quarto de hora educativo da C. B. R.

19 horas — Programma popular.

20 horas — P. R. A. 3, apresenta, hoje, o primeiro programma da serie que sob a denominação de Horas Internacionaes, realizará todos os sabbados, das 20 ás 21 horas.

21 horas — "A Voz do Brasil", o jornal falado de P. R. A. 3, sob a direcção do dr. Elba Dias.

21.30 horas — Noite de baile Cafiaspirina.

RADIO-RIO

8 hs. 30 m. — Hora Certa. Jornal da Manhã. Noticias e Commentarios. — Ephemerides Brasileiras do Barão do Rio Branco.

12 hs. — Hora Certa. Jornal do Meio Dia. Supplemento musical.

17 hs. — Hora Certa. Jornal da Tarde. Quarto de Hora Infantil por Tia Beatriz. Supplemento musical.

17 hs. 45 m. — Radio Jornal de Medicina, pelo dr. Alves da Cunha.

18 hs. — Previsão do tempo. Discos variados.

18 hs. 45 m. ás 19 hs. — Quarto de Hora da Commissão Radio Educativa da C. B. R.

19 hs. — Programma de canções e musicas carnavalescas no Studio, com o concurso de Jorge Valéo, João Martins sua orchestra, Kalu'a e seu conjunto coral.

20 hs. — Programma André Gil.

21 hs. — Quarto de Hora de Murillo Araujo.

21 hs. 15 m. ás 24 hs. — Programma de musica de dansas com o concurso do jazz-band João Martins.

22 hs. — Chronica Sportiva por Sylvio Mello Leitão.

22 hs. 10 m. — Continuação do programma no Studio.

INAUGURAÇÕES

Hoje, ás 16 horas, será inaugurado o estudio de radio-diffusão, installado no Instituto de Pesquizas Educacionaes, no 5º andar do Edificio Carioca, no largo da Carioca, 5.

RADIO OFFICINA AVILA

concertos de radios; automovel proprio para attender dia e noite — Tel. 2-9128 RUA REZENDE, 70

Casa Allemã

MIAMI

Marca Registrada

OS NOVOS MODELOS EM ROUPAS DE BANHO

— Pr. Floriano, 23 —

Secção Economica do DIARIO CARIOCA
DIRECÇÃO F. J. TEIXEIRA LEITE

Diario Economico

NOTA DO DIA:

PROTELAR

A leitura do relatorio confidencial apresentado pelo sr. Pandiá Calogeras ao conselheiro Rodrigues Alves, quando da sua segunda elevação á presidencia da Republica e agora publicado, além de ser uma interessante exposição dos problemas da administração do paiz naquella época, permitte verificar a lentidão com que são resolvidas as questões mais relevantes pelos nossos governos. Muito dos topicos daquelle relatorio poderiam ter sido escriptos hoje, como o foram em 1918, apenas com alterações minimas.

Essa lentidão em deliberar e em realizar é, sem duvida, um dos grandes males brasileiros. Durante annos a fio o mesmo problema é examinado e reexaminado, estudado e reestudado, até que se chegue a uma solução, na maioria das vezes erronea, porque, durante esse tempo, as condições se modificaram, os elementos em jogo se transformaram sem que os "canaes competentes" e as commissões que se succederam na tarefa de consideral-os se tivessem apercebido das alterações do ambiente. Essa tardança na acção administrativa dos nossos governos só encontra parallelo na organização burocratica franceza. Conta Gustave Le Bon que uma arvore que caira sobre uma linha telegraphica, interrompendo o circuito, só poude ser removida tres ou quatro mezes depois, dadas as complicações que surgiram entre a administração departamental e o governo central, exigindo troca de dezenas de officios e memoranda esclarecedores. Dada a tendencia nacional de espelhar todos os nossos actos nos exemplos do estrangeiro, o facto que reportamos deve encher de gaudio e satisfação os nossos administradores porque, indubitavelmente, temos em nosso poder recórdes muito mais brilhantes em materia de demoras e vagarezas.

Infelizmente, não é somente em relação ás questões minimas que se observa esse vagar nas soluções. Os assumptos os mais trancendentes, os problemas que mais de perto dizem com a grandeza e o progresso do paiz, soffrem as mesmas protelações, submettidos que são ao criterio de consideral-os, não pela sua importancia, mas pelo aspecto estrictamente burocratico.

Agora mesmo assistimos a laboriosa gestação que está soffrendo o caso da electrificação da Central, apesar dos ingentes esforços desenvolvidos pelo ministro José Americo para dar-lhe rapida solução, entrando no terreno das realizações objectivas.

O saneamento da Baixada Fluminense poderia tambem ser citado e, citando-o, tem o DIARIO CARIOCA a mais absoluta autoridade porque, apesar do alto acatamento que dispensamos ao illustre titular da Viação e ao eminente engenheiro que então dirigia o Departamento de Portos e Canaes, nos insurgimos contra a organização da commissão de estudos. Os factos vieram demonstrar plenamente que comnosco estava a razão. Proposta a organização daquella commissão em fevereiro do anno passado, nomeados os seus membros em maio, até hoje nada ou quasi nada de pratico se realizou. Mais um anno inteiramente perdido e vultosos prejuizos causados á economia fluminense.

No Ministerio da Agricultura, poderiamos apontar dois exemplos frizantes desse lamentavel processo de hibernação a que são submettidos todos os problemas affectos á adminitração publica: o caso dos abacaxis e o do Banco Rural No primeiro, depois de prejuizos de milhares de contos causados aos lavradores do Estado do Rio, depois da ruina de centenas de familias, decidiu-se o titular da Agricultura a mandar dois technicos a Buenos Aires para apurar se effectivamente os compradores preferem os frutos com "filhotes"!

O Banco Rural, cuja criação se annunciava para breves dias, é uma excellente iniciativa que parece que está com sua realização lançada para época longinqua, submettida que está a longos e percucientes estudos do Conselho Technico do Ministerio da Agricultura.

Protelar, parece ser o lemma de nossos governos, convencidos talvez que qualquer idéa quando realizada perde seu principal encanto.

"Da palavra á coisa que ella traduz medeia todo um abysmo", dizia Sarcey, e parece ser esse abysmo que aterra os nossos homens de governo e que lhes entibia a acção.

DE BANCO RURAL A CARTEIRA AGRICOLA

Communicam-nos da Directoria de Estatistica e Publicidade do Ministerio da Agricultura:

"Sr. redactor do DIARIO CARIOCA — Relativamente ao vosso topico intitulado "De Banco Rural a Carteira Agricola", esta Directoria informa que, logo que teve o Ministerio da Agricultura conhecimento da elaboração do projecto de organização do Banco Rural, no Ministerio da Fazenda, officiou ao sr. chefe do governo accentuando a conveniencia de ser ouvido a respeito, por isso que — tendo na sua Directoria de Organização e Defesa da Producção uma secção technica incumbida de credito agricola — não era justo que se processasse á sua revelia a criação daquelle Banco.

A petição feita pelo Ministerio da Agricultura foi attendida, depois de elaborado o ante-projecto de criação do referido Banco e foi, sobre esse ante-projecto que elle teve opportunidade de, pela primeira vez, manifestar-se, após ter ouvido a D. O. D. P. e, em seguida, discutido o parecer desta perante o Conselho Technico da Producção.

Infelizmente, a organização proposta pela Commissão do Ministerio da Fazenda, chocou-se flagrantemente com a orientação que, a respeito do credito agricola, tem sustentado o orgão technico competente do Ministerio da Agricultura e, nestas condições, não poude este Ministerio concordar com o projecto apresentado, suggerindo, opportunamente, ao sr. ministro da Fazenda e ao sr. presidente do Banco do Brasil a substituição do Banco projectado por uma Carteira de Credito Agricola, dentro do proprio Banco do Brasil, instituição mais modesta, mais economica, por conseguinte e — na opinião dos technicos do Ministerio da Agricultura — muito mais efficiente no satisfazer ás necessidades reaes da Agricultura, em materia de credito.

Esse parecer e substitutivo estão exaustivamente justificados em documentos, que foram em tempo remettidos — como já se disse — ao Ministerio da Fazenda e ao presidente do Banco do Brasil, aguardando este Ministerio nova opportunidade para discutir, sem nenhum espirito preconcebido, a formula capaz de conciliar a boa vontade do governo e da pasta da Fazenda, em dotar o Brasil com um Banco Rural, e o ponto de vista que, a respeito, sustenta a D. O. D. P. do Ministerio da Agricultura."

* * *

A RACIONALIZAÇÃO DOS SERVIÇOS PUBLICOS

A poupança de tempo e de dinheiro com um maximo de rendimento é uma velha aspiração de quantos estudam o mecanismo da administração publica ou lhes soffre nas malhas as torturas e complicações da burocracia.

O sr. Armando de Salles Oliveira, no orçamento para o Estado de S. Paulo, cujo ruralismo já hontem commentamos, teve outra medida feliz, e absolutamente original para apparelhar a machina do seu governo.

Instituiu uma verba especial para o estudo da racionalização do serviço publico.

Esta iniciativa é bem caracteristica do presidente do Idort, esse grupo de enthusiasmo e technicidade, que tão relevantes serviços vem prestando á organização da economia bandeirante.

E quem enxerga dois palmos adeante do nariz, só pode applaudir a innovação do illustre engenheiro interventor.

A questão preliminar, na disciplina e efficiencia de qualquer serviço publico ou particular, é esta: — como organizar a luta systematica para a reducção das despesas?

E, antes de se responder a ella, o que inicialmente se impõe é delegar a alguem o trabalho de estudal-a.

F. Wibaut, numa these memoravel, que apresentou ao 3° Congresso Internacional de Organização Scientifica do Trabalho, sustentou com abundancia de razões este axioma intuitivo.

Alguns, com effeito, objectam que a funcção de responder áquella pergunta liminar incumbe ao director do serviço. Não procede a allegação.

Realmente, o primeiro dever de um director é commandar o serviço, jogando com os seus conhecimentos e a sua experiencia. Como descer, porém, aos pormenores, ás minucias, das suas partes?

A racionalização deve ter, para exercel-a, um funccionario especializado e despreoccupado de outros misteres.

V. W. Gogh, secretario geral do acima alludido congresso, reunido em Amsterdam em 1932, suggere dois systemas para a execução desta medida.

Ou se nomeia, junto ao director, um funccionario-conselheiro, ou se aceita a collaboração de um conselheiro independente vindo da industria: — o primeiro tem a vantagem de conhecer a engrenagem da administração; o segundo, a de trazer a experiencia de uma actividade mais viva e mais vigilante. A conjugação das duas capacidades seria, portanto, o ideal.

Mas o resultado da intervenção de um ou de outro condiciona-se ao acolhimento dos chefes e á vontade sincera que estes tenham de reduzir as despesas e aperfeiçoar o serviço.

E' o que acontece na Italia, onde o "fascio" prestigia as soluções dos seus conselhos technicos e agora, nos Estados Unidos, onde Roosevelt mobiliza as conclusões do "trust" da intelligencia, "brain trust".

De fórma, que a iniciativa do presidente de Idort só se completa com o apoio do interventor de S. Paulo, ambos reunidos na pessoa do sr. Armando de Salles Oliveira.

A technica dos conselhos consultivos dynamizada pela força do prestigio politico — eis o caminho da boa administração publica.

E da necessidade e urgencia de arejar o ambiente carunchoso e rotineiro da nossa burocracia, cremos que não haverá no paiz uma só voz discordante.

* * *

O CRIME DA ITABIRA IRON

A proposito do artigo que sob o titulo acima é de autoria do dr. Raul Ribeiro da Silva publicamos na nossa edição de 4 do corrente, recebemos a seguinte carta do general Sylvestre Rocha:

"Sr. F. J. Teixeira Leite — Cordiaes saudações — Devia, como sempre tenho feito, responder a critica que fez o sr. Raul Ribeiro da Silva ao relatorio apresentado pela Commissão revisora do contrato da Itabira Iron, e que por vossa gentileza está sendo publicado no "Diario Economico" de vossa competente direcção; não o faço, porém, porque a critica não está em termos, antes pelo contrario, está apaixonada, aggressiva mesmo."

De facto, o sr. Raul Ribeiro da Silva attribue á commissão, a conducta pouco nobre, de haver feito citações menos fieis, sem no emtanto transcrever qualquer opinião das autoridades citadas, que prove a sua allegação, e, dá á maioria da Commissão a qualidade de advogados do diabo, não poupando, nesta qualificação, nem mesmo o dr. Alcides Lins, relator da Commissão, de quem elle diz só ter ouvido elogios pelos que o conhecem. Estou certo que se os outros membros da Commissão exercessem, como exerce o dr. Lins, um cargo na administração publica, onde pudessem ser conhecidos, facilitando ou difficultando interesses, teriam tambem merecido a fixa de consolação de gosarem de bom nome, pois todos são homens que se respeitam, o que prova o empenho que tiveram de tornar publico o seu trabalho, o que conseguiram, graças á vossa nimia delicadeza e lealdade.

Aproveito a opportunidade para reiterar os meus protestos de grande consideração e gratidão — General Sylvestre Rocha."

A Encampação da Rêde de Viação Paraná-Santa Catharina

Registando a satisfação com que foi acolhido o acto do chefe do governo federal, mandando encampar a Rêde de Viação Paraná-Sta. Catharina, um dos orgãos da imprensa de Curityba manifesta-se da seguinte maneira:

"Da capital federal dão noticia de que foi assignado pelo chefe do Governo Provisorio o decreto de encampação da R. de Viação Paraná-Santa Catharina, constituida pelas linhas de Estrada de Ferro que servem os dois Estados.

Este acto do governo central nada mais é que a confirmação plena da campanha iniciada pelo primeiro governo revolucionario do Paraná que, em 5 de outubro de 1930, decretava a occupação temporaria da referida Rêde e iniciava os trabalhos tendentes á realização dessa encampação que é, pode-se dizer, a carta de alforria das actividades commerciaes e industriaes do Paraná jungidas até hoje ao Polvo da S. P. R. G.

Quem está ao par dos escandalos inomináveis e das sordicies praticadas em torno das distribuições de vagões que culminaram nas feias negociatas dos maioraes de nossa politica, transformando o transporte ferroviario em meio de rapidos enriquecimentos — só pode louvar a attitude do governo que se deve, antes de tudo, aos tenazes esforços da primeira administração revolucionaria e á incansavel vigilancia do illustre ministro da Viação.

Não fôra o gesto energico de 5 de outubro occupando a estrada e resistindo a todas as campanhas alimentadas pelos seus adversarios pagos pelos interessados em manter a escandalosa administração da S. P. R. G., e ainda hoje teriamos que supportar o desmantelo que tantos males causaram ao Paraná.

Está ganha a batalha. Agora urge consolidar a Victoria.

O governo federal terá a resolver gravissimos problemas que se relacionam com o apparelhamento da nossa rede ferroviaria, cujo estado lastimavel, fruto da administração da Companhia famigerada, constitue um serio perigo á vida dos que se têm de servir dos perigosissimos trens.

Além desse problema premente de completa reconstrucção do material fixo rodante e de tracção, ha ainda o palpitante caso dos vencimentos do pessoal e sua classificação a exigir prompta solução da parte das autoridades federaes.

E culminando todos esses problemas, a necessidade de se retirar da Estrada o caracter de repartição subordinada aos interesses politicos, afim de que os interesses de facção não perturbem a serenidade que deve presidir os actos da sua administração.

Melhoramento do material, classificação do pessoal e alheiamento das lutas partidarias, eis os tres pontos capitaes para que a Estrada possa vir a ser um verdadeiro factor do desenvolvimento economico do Paraná e Santa Catharina."

VIDA ECONOMICA E FINANCEIRA

PERNAMBUCO

Foi baixado um decreto do governo do Estado destinando 8.000 contos para as obras dos serviços de abastecimento de agua dos municipios de Olinda, Victoria, Caruarú e Garanhuns, sendo que no primeiro e no ultimo estão incluidos os melhoramentos das usinas de electricidade.

* * *

BAHIA

Já está circulando o n. 7 da "Revista Medica da Bahia", da qual é director o professor dr. Fernando Luz, trazendo texto variado, collaboração valiosa sobre interessantes casos clinicos, noticiarios, etc.

— Está publicada a "lei de meios" do Estado, para o proximo exercicio. Nelle, está a despesa ordinaria fixada para 1934, na quantia de 68.834:781$300, despendida desta maneira: — pela Secretaria do Interior, Justica, Instrucção, Saude e Assistencia Publica, 19.567:808$000; pela Secretaria de Policia e Segurança Publica, 11.644:389$900; pela Secretaria da Agricultura, Industria, Commercio e Obras Publicas, 11.270:160$100; pela Secretaria da Fazenda e Thesouro, 26.352:423$300. Uma innovação, porém, offerece de logo o orçamento em apreço. E' que a receita para 1934 está orçada em 68.870:000$000. Isto é, consoante o publicado no "Diario Official", a receita está orçada em importancia superior á despesa, por isso que deixará um saldo de 35:218$700.

— Na feira semanal da cidade de Feira de Sant'Anna, que abastece a capital, foi este o movimento: Entraram 2.361 cabeças de gado bovino, foram vendidas 1.405, voltando aos pastos 956. O preço por arroba, variou entre 12$, 16$500. O mercado de outros animaes foi o seguinte: muares — entradas 13, vendas 11; equinos — entradas 27, vendas 16; caprinos — entradas 29, vendas 18; lanigeros — entradas 57, vendas 32; suinos — entradas 62, vendas 62; asininos — entradas 16, vendas 10. Preços que vigoraram: "carne verde e boi, $800 o kilo; de porco e carneiro, 1$200 o kilo; farinha especial, 3$400 por 20 litros; de tapioca, 4$800 por 20 litros; feijão de qualquer qualidade, 150 réis o litro; milho, 1$800 por 20 litros; perús gordos, a 8$000; gallinhas, a 3$000; francos, a 1$500; ovos, a 1$200 a duzia; abacaxis, a 100 réis; côcos verdes, a 200 réis Aboboras, melancias, batatas doces, etc., sem preço, tal a abundancia. Tem-se notado, ali, bastante movimento no commercio em geral, principalmente de fazendas de algodão, pois com o resultado da venda dos productos da lavoura o povo sertanejo está procurando adquirir productos manufacturados.

* * *

S. PAULO

— Cada dia que passa maior é o interesse reinante pela grande Exposição Vitivinicula que o interventor inaugurará, em Jundiahy, no proximo dia 20.

Grande recepção está sendo preparada para o governador do Estado, que será recebido com todas as honras. O certame desperta interesse em todo o territorio paulista. Todas as firmas cultivadoras de uvas e productoras de vinhos já tomaram localidades para exhibirem os seus artigos. A municipalidade se viu assim na contingencia de improvisar "stands" em numero muito maior do que o previsto. A Exposição terá mais desenvolvida a sua parte vitivinicula que empresta a denominação ao certame. Comtudo, muitos outros productos fabricados com a uva serão expostos.

ESTADOS UNIDOS

Estatisticas publicadas pelo Departamento de Estado revelam que as exportações dos Estados Unidos para a America do Sul se elevaram a 12.249.000 dollares, em novembro ultimo, contra 9.395.000 no mesmo mez de 1932. Para o Brasil foram exportadas mercadorias num total de 2.861.000 contra 3.557.000; para a Argentina, 4.558.000, contra 2.635.000; para o Chile, 491.000 contra 233.000; para o Uruguay, 458.000 contra 159.000.

As exportações para a Europa attingiram a 94.863.000 contra 70.299.000.

Para a Asia a 33.827.000 contra 24.789.000.

As importações procedentes dos paizes sul-americanos, no mesmo periodo, sommaram 15.467.000 contra 13.722.000, dos quaes 5.855.000 contra 6.617.000 do Brasil; ...... 3.414.000 contra 1.147.000 da Argentina; 932.000 contra 252.000 do Chile; 259.000 contra 156.000 do Uruguay.

As importações da Europa foram de 43.580.000 contra 35.421.000; da Asia ...... 37.539.000 contra 29.380.000.

— A intenção manifestada pelo presidente Roosevelt, de pedir ao Congresso para negociar accordos aduaneiros, foi hoje prejudicada pela publicação feita no orgão opposicionista "Nova York Tribune", de um pretenso plano aduaneiro do governo.

Segundo o documento publicado por aquelle jornal, o presidente Roosevelt pretenderia estabelecer uma vigilancia por demais estricta sobre certas industrias, promovendo o desapparecimento de algumas, como a das rendas, a do mercurio, a do chromo, a do manganez e a do ananaz, que só subsistem nos Estados Unidos, graças á protecção de tarifas muito elevadas.

Na realidade, o plano do presidente Roosevelt não vae tão longe e um communicado do Departamento de Estado declara que o documento publicado pelo "Nova Yorv Tribune" é apenas um "memorandum" submettido á commissão de politica commercial por um dos seus membros. O communicado accrescenta que nenhum projecto foi ainda approvado pela commissão; mas a despeito disso, alguns grupos parlamentares começam a se mostrar hostis á idéa de se conceder ao sr. Roosevelt largos poderes para a negociação de accordos commerciaes.

* * *

POLONIA

Segundo os dados fornecidos pela Repartição Central de Estatistica em Varsovia, o intercambio polono-brasileiro foi o seguinte, no mez de outubro de 1933: o Brasil exportou para a Polonia mercadorias no valor global de 1.148.551 zlotys ou 2.642 contos. Os principaes productos brasileiros importados pela Polonia foram: café, 793.363 zlotys ou 1.826 contos e couros, 290.396 zlotys, ou 658 contos.

No mesmo periodo o Brasil importou da Polonia mercadorias no valor global de 389.709 zlotys ou 896 contos. Os principaes productos polonezes importados pelo Brasil foram: fios de lã não coloridos, 110.321 zlotys ou 253 contos; machinas texteis-cardadeiras, 102.128 zlotys ou 235 contos; ferro e aço, 67.618 zlotys ou 155 contos.

* * *

INGLATERRA

As allusões feitas pelo sr. Franklin Roosevelt, em sua mensagem ao Congresso, ao desenvolvimento do commercio inter-americano suscitaram vivo interesse nesta capital, porquanto, embora se houvesse abstido de informações mais nitidas, o presidente norte-americano deu mostras de sua constante tendencia para uma politica de conciliação e sympathia para com todos os paizes do continente americano.

A esse proposito, recorda-se, nas rodas sul-americanas desta capital, que, por occasião da conferencia economica de Londres varias personalidades competentes da America Latina foram convidadas pelo presidente Roosevelt para passar alguns dias em Washington e foi-lhes então submettida a idéa da criação de um banco commercial, destinado a facilitar, senão a centralizar o cambio commercial inter-americano.

Essa suggestão foi estudada á margem da conferencia economica e, ao que se presume, novamente evocada, durante a conferencia pan-americana de Montevidéo.

A conclusão desse longo estudo foi que a instabilidade monetaria do momento affectando quasi todos os paizes do continente, tornava temporariamente irrealizavel esse projecto. Por isso mesmo, as allusões agora feitas pelo presidente Roosevelt em mensagem são singularmente opportunas, para demonstrar que o adiamento não alterou a constancia da politica norte-americana nesse particular.

Além disso, parece fóra de duvida que essa suggestão do governo de Washington foi muito bem recebida pelos governos sul-americanos, considera-se nos meios interessados de Londres, que é muito significativo o facto de continuar em Washington uma delegação brasileira, proseguindo nos trabalhos para a conclusão de um tratado de commercio entre os dois paizes.

Assignala-se a coincidencia de se encontrar actualmente na capital norte-americana, como representante da Republica Argentina, um technico de extrema competencia.

Secção Economica do DIARIO CARIOCA
DIRECÇÃO . F. J. TEIXEIRA LEITE

Diario Economico

INFORMAÇÕES FINANCEIRAS E COMMERCIAES

NOTA

Devido a data de hoje, dia de Reis, os estabelecimentos bancarios da nosa praça só funccionarão para cobrança interna, das 10 horas da manhã ao meio-dia.

Não haverá cambio.

Segundo a praxe costumeira, não haverá pregões, no dia de hoje, na Bolsa de Fundos Publicos.

O CAMBIO

A' abertura do mercado cambial, hontem, não verificou-se alteração na moeda ingleza, mantida que está a mesma taxa, 4d. a vista (lbs. 60$000) e 4 7|256 d. a 90 d|v. (lbs. 59$592).

O dollar accusou um declinio em $110, apresentando-se, pois, mais favoravel ás transacções.

O peso argentino decaiu em $050, o mesmo acontecendo ao marco em $005, ao contrario de Madrid que subiu em $005.

O peso uruguayo mantem-se estabelizado.

Quanto as demais praças, não verificou-se alteração.

A tabella affixada pelo Banco do Brasil foi a seguinte:

PARA SAQUES

	A 90 d|v
Londres	59$592
	A vista
Londres	60$000
Paris	$730
Zurich	3$615
Hamburgo	4$440
Milão	$980
Lisboa	$550
Madrid	1$535
Bruxellas	2$595
Nova York	11$660
Buenos Aires	3$560
Montevidéo	7$990

PARA COMPRAS

	A 90 d|v
Libra	58$700
Dollar	11$300
Franco	$595
Lira	$825
Marco	4$160
	A vista
Libra	59$100
Dollar	11$440
Franco	$700
Lira	$935
Marco	4$220
	Pelo Cabo
Libra	59$300
Dollar	11$450

CAMARA SYNDICAL DOS CORRETORES

Curso Official do Cambio e Moedas Metallicas

Praças	90 d|v.
S|Londres	59$582,628
	4 7|256
Praças	A vista
S|Londres	60$658,651
	3 255|256
eS|Paris	$730
S|Italia	$980
S|Allemanha	4$420
S|Portugal	$552
S|Belgica (papel)	—
S|Belgica (ouro)	2$595
S|Hespanha	1$530
S|Suissa	3$615
S|Suecia	—
S|Noruega	—
S|Dinamarca	—
S|Syria e Allemanha	—
S|Tcheco Slovaquia	$565
S|Nova York	11$660
S|Montevidéo	7$000
S|B. Aires (peso papel)	3$670
S|B. Aires, peso ouro	—
S|Hollanda (florim)	7$490
S|Japão (yen)	3$820
S|Rumania	—
S|Austria	—
S|Canadá	—
S|Chile	—

MOEDAS

Libras esterlinas, ouro	118$000
Reichsmark, papel	5$400
Lira, papel	1$245
Escudo, papel	$755

CAMBIO ESTRANGEIRO
BOLSA DE NOVA YORK

Segundo os cabogrammas recebidos pelos Bancos desta praça foram as seguintes as taxas de Londres e Nova York sobre as demais praças:

Abertura	
Nova York	5.14 3|4
Berlim	13.65
Paris	82.79
Amsterdam	.808
Zurich	16.77
Madrid	39.41
Genova	61.09
Bruxellas	23.35
Fechamento	
Nova York	5.12 1|4
Berlim	13.70
Paris	83.00
Amsterdam	8.10
Zurich	16.82
Madrid	39.56
Genova	61.87
Bruxellas	23.42

BOLSA DE NOVA YORK

Abertura	
Nova York	5.13
Berlim	37.40
Paris	6.18
Amsterdam	63.54
Zurich	30.42
Madrid	12.92
Genova	8.32
Bruxellas	21.98
Intermediaria	
Nova York	5.12 1|2
Berlim	37.50
Paris	6.18
Amsterdam	63.35
Zurich	30.50
Madrid	12.97
Genova	8.29
Bruxellas	21.90

Mercado de Titulos

A semana que finda não tem sido de bons negocios para a Bolsa de Fundos Publicos. Os valores que hão sido negociados estes ultimos dias, têm se resentido de alta na cotação. O movimento bolsistico tem periclitado, isto é, accusado desenvolvimento ou estagio nas especulações, tendendo os papeis, ás vezes, para alta e outras occasiões para baixa. A Bolsa não apresentou-se ainda com uma firmeza certa, garantida.

Ha certeza, porém, que brevemente esta voltará á sua boa forum, para o que estão contando os esforços todos aquelles que tem suas lides na Bolsa.

Os valores negociados na Bolsa, no dia de hontem, com suas respectivas cotações e total estão descriminados na lista inclusa, abaixo:

32, Dvs. Emissões, Nom. — 815$000; 9, ditas idem idem — 819$000; 21, ditas idem, port. — 820$000; 42, ditas, idem port. — 822$000; 5 ditas idem port. — 825$000; 30 ditas idem port. — 823$000; 16 Municipaes, 1914, port. — 154$000; 50, ditas, 1914, port. — 156$000; 19 ditas, 1917 port. — 152$000; 410, ditas, 7 °|°, port., D. 1.535 — 177$; 210 ditas, 1931 — 180$000; 32 ditas, 1917, port. — 153$000; 2 ditas, 1931 — 181$000; 100 ditas, 7 °|°, port. D. 2097 — 174$000; 200 ditas, 7 °|°, port. D. 2339 — 173$000; 3 Uniformizadas — 820$000; 30 Estado de Minas, 5 °|°, port. D. 9.565, 715$000; 260, Obrg. do Thesouro 1932 — 1:015$000; 13 ditas de Minas, 500$ — 503$000; 305 ditas de Minas de 1:000$ — 1:010$000; 336 ditas de Minas de 1:000$ — 1:011$000; 5 Estado do Rio, 8 °|°, port. D. 2316 — 935$000; 5 Estado do Rio, 4 °|° — 101$000; 131, Banco Portuguez, nom. — 115$000; 20 Obrg. Lloyd Atlantico — 35$; 6, Alliança — 60$000; 15.2|3 Alliança — 70$000; 20, America Fabril — 200$000.

DEBENTURES

25, Docas de Santos — 190$.

CAFE'

Conforme havia sido previsto, o mercado cafeeiro tendeu para melhor no dia de hontem, sendo que as vendas realizadas hontem até ás 11 horas foram as melhores registradas no decorrer da semana, outro tanto acontecendo no movimento da tarde.

A Commissão de Preços, composta das firmas Vivacqua Irmãos S. A., Pedro Treidler & Cia. e Cerqueira Soares & Cia. manteve o preço de 11$200 para o typo 7.

Os vendedores encontraram apoio por parte dos compradores, fazendo com que as negociações fossem bem animadas.

Até ás 11 horas haviam sido vendidas 5.599 saccas, contra 1.398 da vespera até aquella hora.

A' tarde foram adquiridas mais 3.420 num total de 9.024 saccas contra 4.63 ditas do dia anterior.

Os preços continuam a ser os mesmos, isto é os seguintes:

Tipo 3	12$000
Typo 4	11$800
Typo 5	11$600
Typo 6	11$400
Typo 7	11$200
Typo 8	11$000

MOVIMENTO ESTATISTICO

O movimento estatistico do dia anterior constou do seguinte:

ENTRADAS

Entraram por via maritima e terrestre 11.942 saccas.

SAIDAS

Sairam para embarques .. 631.908 saccas.

EXISTENCIA

Ficando em existencia 631908.

PAUTA SEMANAL

Estado de Minas 3$000.
Estado do Rio 5$000.

ALGODÃO

O mercado algodoeiro no dia de hontem manteve-se calmo, com as vendas continuando a ser fracas. Foram mantidos os mesmos preços, não accusando o mercado movimento de interesse.

As saidas foram superiores ás entradas em menos de 100 fardos, o que demonstra a sua frouxidão.

MOVIMENTO ESTATISTICO

Entradas — No dia de hontem foi o seguinte o movimento de entradas:

	Fardos
Rio Grande do Norte	202
Parahyba do Norte	230
Pernambuco	67
Total	499

Saidas
No mesmo dia sairam .. 579
Stock
Ficaram depositados 7993

PREÇOS VIGORANTES

Fibra longa — Seridó	
Typo 3	37$000 a 38$000
Typo 4	36$000 a 37$000
Fibra media — Sertões	
Typo 3	34$5000 a 36$500
Typo 5	32$500 a 33$500
Ceará	
Typo 3	Nominal.
Typo 5	32$000 a 33$000
Fibra curta — Mattas	
Typo 3	33$000 a 33$500
Typo 5	30$500 a 31$000
Paulista	
Typo 3	34$000 a 35$000
Typo 5	32$000 a 33$000

ASSUCAR

O mercado de assucar manteve-se hontem firme.

As cotações dos differentes typos foram identicas ás anteriores. As vendas continuam sendo boas, havendo probabilidades de melhoria.

Estas, se bem que não tenham accusado alta, tambem não têm sido diminutas, conforme se pode ver pelo movimento estatistico, abaixo:

Fechou firme e em boas condições.

Os preços continuam a ser os mesmos, conforme se pode ver abaixo:

Branco crystal — De 50$ a 51$.
Crystal amarello — De 44$500 a 45$500.
Mascavinhos — Nominal.
Mascavos — de 31$ a 32$000.

MOVIMENTO ESTATISTICO

O movimento estatistico do dia anterior constou do seguinte:

Entradas — Pernambuco 22483 saccos; Bahia 6.000; Sergipe 2.500; Santa Catharina 300 — Total: 31.283 sacos.

Sairam 4.076 e existem em stock 161.225 ditos.

CARNE

Mappa do gado abatido para consumo do Districto Federal:

Mat. Santa Cruz — 207 rezes; 19 vitellos; 4 suinos; 3 ovinos.
Mat. da Penha — 76 rezes; 38 vitellos; 10 suinos.
Mat. de Mendes — 199 rezes; 34 vitellos; 9 suinos.
Mat. Nova Iguassu' — 104 rezes; 2 vitellos.

Mappa dos preços em especie e respectiva procedencia do gado pedido para o dia 5 de janeiro de 1934

Santa Cruz — Rezes, 1$160 a 1$080; vitellos, 1$000 a 1$300; suino, 2$100; ovinos, 2$700.
Mendes — Rezes, 1$120; vitellos, 1$300; suinos, 2$200.
Penha — Rezes, 1$100 a .... 1$120; vitellos, 1$100 a 1$300; suinos, 2$000 a 2$100.
Iguassu' — Rezes, 1$120.

CEREAES

ARROZ		Sacca
Agulha Amarellão	76$	78$
Idem, Esp. (brilhado)	82$	85$
Iedm de 1ª	76$	78$
Idem especial	72$	74$
Idem de Primeira	68$	70$
Idem de Segunda	64$	66$
Idem de Terceira	60$	63$
Japonez, Esp|	61$	63$
Idem de primeira	57$	59$
Idem de segunda	55$	56$
Idem de terceira	52$	53$
FEIJÃO		Sacco
Preto Esp.	25$	28$
Idem Bom	20$	28$
Branco grande e meudo	46$	84$
Enxofre		Nominal
Manteiga novo	30$	33$
Mulatinho		Nominal
Amendoim		—
Fradinho nac.	43$	46$
Idem estrang.		—
Côres não especif.		—
MILHO		Sacco
Cattete Vermelho	19$	19$5
Idem Amarello	18$	18$5
Idem Mesclado	16$	17$
Cunha ou Dente de Cavallo		—
BATATAS		Kilo
Interior	$400	$600
Sul		Nominal
Estrang. caixa		Nominal

Indicador Profissional

Dr. Alvaro Moutinho

Doenças dos rins, bexiga, prostata, etc. Cura rapida sem dor.

da GONORRÉA

aguda ou cronica e suas complicações no homem e na mulher, prostatites, cistites, orquites, inflamações do utero, ovarios, etc. Tratamento pela electricidade. Diatermia, D'Arsonvalização, Ozonotermia, Estreitamento da Uretra.

IMPOTENCIA

10 ás 18 — Buenos Aires, 77-1°.

TIZOLEO

REASSUMIU A GERENCIA DE CAMARA CRUZ & CIA. LTDA.

o socio fundador e descobridor do

TIZÓLEO

Encontra-se na Drogaria SILVA GOMES,

Largo de S. Francisco

CASA DE SAUDE SÃO SEBASTIÃO

160—RUA BENTO LISBOA—160
Telephones: 5-4001 — 5-4002

DIARIAS DESDE 15$000

Situada no local mais aprazivel desta cidade. Aberto a clinica de todos os srs. medicos.

OPERAÇÕES E PARTOS

REGIMENS ALIMENTARES

Duchas. Raio X.
Medicos: dr. Cincinato Simões Corrêa — Director: Luiz Simões Corrêa.

FRACTURAS

Tratamento indolor mecanico e operatorio. — Dr. Vivaldo Lima Filho. — —Consultorio: Casa de Saude Sto. Antonio (Riachuelo, 161. Tel.: 2-0755) — ás terças, quintas e sabbados, das 14 ás 17 horas. Residencia: Tel.: 8-4040.

Clinica Medico-cirurgica
Dr. Americo Caparica

Consultorio: Rua Visconde do Rio Branco N. 9½, sobrado (Tem elevador)

Telephone: 2-2949

DIARIAMENTE DAS 3 A'S 7 HORAS

Residencia: Rua Paulo de Frontin N. 163 — 2° and. Telephone: 8-1864

Dr. Brandino Corrêa

Molestias do apparelho Genito - Urinario no homem, ou na mulher — OPERAÇÕES — Utero, ovarios, prostata, rins, bexiga, etc. Cura rapida por processo moderno, sem dôr, da

GONORRHE'A

e suas complicações — Prostatites, orchites, cystites, estreitamentos, etc. Diatermia, Darsonvalização. — Rua Republica do Perú' n.° 23, sob, das 7 ás 8 1|2 e das 14 ás 18 horas. Domingos e feriados das 7 ás 9 hs.

Dr. Newton Motta

Medico

(Do Hospital S. Francisco e Beneficencia Hespanhola).

MOLESTIAS DAS SENHORAS — CIRURGIAS — PARTOS

Consultorios: Rua dos Invalidos, 46-sob. Tel. 2-3554 — De 1 ás 2 horas e R. Leopoldina Rego, 32 (sub.)-Ramos — De 5 ás 7. Residencia — R. Professor Gabizo, 198—Tel. 8-2018

BLENORRHAGIA

Cura radical, no homem e na mulher, aguda ou chronica por mais antiga que seja, com 10 injecções hypodermicas inofensivas, indolores sem reacção de especie alguma. Devolve-se o total pago pela cura, em caso de eventual insuccesso. Consulta gratis.

Tratamento radical da prostatite, orchite, impotencia, (no moço) estreitamento. Corrimento regra dolorosa escassa ou demasiada, inflamações do utero e ovario, esterilidade. Tel : 2-3112. — 5-3984.

67, Assembléa — 2 ás 4.
DR. JORGE A. FRANCO.

Molestias de Senhoras

DR. AFFONSO C. TEIXEIRA
Assist. da Faculdade e da Cruz Vermelha.

PARTOS — OPERAÇÕES

R. S. José, 67-2° andar (elev.) Segundas, Quartas e Sextas de 2 ás 4 1|2 horas.
Tel. 2-3449. — Res.: 2-7314

Dr. Oswaldo Barbosa

PROF. DE CLINICA MEDICA DA FACULDADE DE MEDICINA DO PARA'

Doenças do figado, estomago, pulmões e coração. Installações completas de electricidade medica, raios X, alta frequencia banhos hydro-electricos e de luz, raios ultra-vermelhos e ultra-violetas.

EXAMES DE LABORATORIO.

CONSULTORIO: 7 de Setembro, 185, 3° andar — 2-0598
RESIDENCIA — Rua Paulino Fernandes, 82—Botafogo. 6-2231.

Gabinete de Raios X

DOS DRS.

VICTOR CÔRTES
E
PAULO CÔRTES

Radio-diagnostico. Exames radiologico a domicilio.

RUA DA ASSEMBLE'A, 73 1° andar

Tel.: 2-5330

Dr. Annibal Varges

Molestias de Senhoras, Syphilis, Systema nervoso, Molestias internas, Raios X e Electricidape, sob todas as fórmas, Metrites chronicas, (corrimentos antigos). Cura rapida com 3 a 10 applicações. Cons.: RUA 7 DE SETEMBRO, 141 3° andar. — Tel. 2-1202 — Residencia: Tel.: 8-6832.

Doenças ano-rectaes
Dr. Lauro Borges

Tratamento das hemorrhoidas sem operações e sem dôr.

RODRIGO SILVA, 14-3° — 2-1250.

Dr. Henrique Baptista
E
Dr. Renato Baptista

PARTOS E MOLESTIAS DE SENHORAS

RAINHA ELISABETH, 236 — Phone: 7-4613.
VISCONDE DE ITAMARATY, 14-A — Phone: 8-7877.

EMPRESTIMOS

Sobre Apolices, Acções de Bancos e Companhias

DESCONTOS DE LETRAS PROMISSORIAS E DUPLICATAS

Borges & Irmão

BANQUEIROS

Casa fundada em 1884

Séde no PORTO (Portugal)
Agencias em LISBOA, Braga, Ovar, Mattozinhos e RIO DE JANEIRO

Rua da Alfandega, 24 e 26

Sacam sobre Portugal, Hespanha, Londres, Paris, Italia, ás melhores taxas do mercado

Encarregam-se de COBRANÇAS de Letras, Dividendos e Alugueis de Predios

Contas Correntes

PAGAM SOBRE DEPOSITOS com livros de cheques e retiradas livres

Até 10:000$ — 4 %
Sem limite — 3 %
ao anno

Movimento de Vapores

VAPORES ESPERADOS

DOS ESTADOS UNIDOS

Galveston e esc., "Barbacena"	8
Nova Orleans e ess. "Lages"	12
N. York e esc., "Southern Prince"	12
Nova York e esc., "Western World"	10
Idem "Eastern Prince"	26

DA EUROPA

Amsterdam e esc., "Orania"	8
Londres e esc., "Wighland Patriot"	8
Hamburgo e esc., "Monte Sarmiento"	9
Genova e esc., "Principessa Maria"	9
Havre, e esc., "Lipari"	14
Genova e esc., "Augustusc"	19
Southampton e esc., "Arlanza"	15
Havre, e esc., "Formose"	17
Trieste e esc., "Oceania"	13
Hamburgo e esc., "Raul Soares"	18
Idem, "General San Martin"	18
Londres e esc., "Andalucia Star"	22

DO RIO DA PRATA, ETC.

Rio da Prata, "Masilia"	7
Idem, "Monte Olivia"	9
Idem, "Neptunia"	10
Idem, "Northern Prince"	11
Idem, "Groix"	12
Idem, "Bore IX"	12
Idem "Highland Brigade"	16
Idem "American Legion"	18
Idem, "Augustus"	20
Idem, "Orania"	23

DE CABOTAGEM

Cabedello e esc., "Araranguá"	8
Portos do Norte, "Campos Salles"	9
São Luiz e esc., "Guaratuba"	9
Portos do Sul, "Araraquara"	9
Santos, "Cabedello"	28

VAPORES A SAIR

PARA OS ESTADOS UNIDOS

Nova York e esc., "Northern Prince"	11
Nova Orleans e esc., "Cabedello"	14
Nova York e esc., "Barbacena"	14
Idem, "American Legion"	18
Idem, "Southern Prince"	25

LLOYD NACIONAL

AVENIDA RIO BRANCO N. 20 — 1° ANDAR — TELEPHS.: 3-3500 e 4-5351.

CARGA INCL. INFLAMMAVEIS (no Costado) pelo Armazem 5 do Cáes do Porto. Phone: 4-4102 — 4-4173.

SUL

"Araranguá"

Sairá quarta-feira, 10 do corrente, ás 15 horas, para:

SANTOS,	Quinta-feira
RIO GRANDE,	Sabbado
PELOTAS,	Sabbado
P. ALEGRE,	Domingo

Proxima saida Aratimbó, em 17 do corrente.

NORTE

Araranquara

Sairá quinta-feira, 11 do corrente, ás 10 horas, para:

VICTORIA,	Sabbado
BAHIA,	Domingo
MACEIO',	2ª-feira
RECIFE,	3ª-feira
CABEDELLO,	4ª-feira

Proxima saida, Itaguassu', em 18 do corrente (não recebe passageiros).

"Itapuca

Sairá no dia 8 do corrente, para:

Bahia, Aracaju', Maceió, Recife e Cabedello.

Itaperuna

Sáe no dia 10 do corrente, para:

Santos, Rio Grande, Pelotas, Porto Alegre.

Para cargas, fretes e seguros com o agente LUIZ PORTUGAL — R. Visconde de Inhauma 38-1° — Teleps.: 3-3268—3-1207.

PASSAGENS:— (na Av. R. Branco, 20, (S. A. V. L: Av. R. Branco, 21. telep.: 4-2785 Embarques de passageiros pelo Armazem 5 do Cáes do Porto.

VANNI Declara ao DIARIO CARIOCA Que Não Jogará, em 1934, Pelo FLAMENGO

Vanni Vae Mesmo Para a Italia

O Center-Half Rubro - Negro Fala ao DIARIO CARIOCA — Quando Pretende Embarcar

A noticia de que Vanni recebera um convite para jogar na Italia foi confirmada, no fim do campeonato passado, pelo proprio center half rubro-negro. Vanni jogou no São Lorenzo, club em que Petronilho se encontra, não foi feliz. Tanto que em pouco rescindia o contrato, voltando para o Brasil. A experiencia não lhe disse nada, no emtanto, quando veiu o convite da Italia. Trata-se de uma boa proposta. Vanni aceitou-a.

— Por que não embarcou, então?

O proprio Vanni responde:

— Antes de qualquer accordo, impuz uma condição: não deixaria o Brasil antes de terminar o contrato que me prendia ao Flamengo. Fôra tratado de fórma a mais gentil por directores rubro-negros e não se justificaria que eu agisse de outra fórma. Mesmo, quando deixei o São Lorenzo, embora com motivos para estar desgostoso, procurei fazer tudo, de fórma que não infringisse um compromisso assignado. Voltei para o Brasil, depois de ter conseguido passe livre. Não se pode apresentar a experiencia colhida, no São Lorenzo, como argumento contra minha ida para a Italia. Porque o meu caso, no club argentino, nasceu de uma simples desintelligencia com um director e isso poderia acontecer em qualquer parte.

DE MALAS PROMPTAS

A ida de Vanni para a Italia — onde se encontram tantos cracks nossos — foi ficando esquecida. Houve mesmo quem a transportasse para o rol das coisas irrealizaveis. O que acontece é, no emtanto, differente. Em 1934, Vanni não estará mais no Flamengo. Elle diz:

— Espero deixar o Brasil depois do carnaval. Continua de pé a proposta que recebi da Italia. Tanto que vieram novas communicações. Recebi uma proposta que qualquer um acharia excepcional. Não precipitei-me. Antes, registaram-se entendimentos demorados. Só depois de estudar detidamente as condições em que se daria o meu embarque, resolvi aceitar a proposta.

— Já assignou contrato?

— Ainda não. Preferi deixar a assignatura para quando chegar á Italia.

— E o team do Flamengo para 1934?

— Pouco sei sobre a sua constituição. O club pode, no emtanto, apresentar um bom quadro. Tem elementos.

— E Bindo?

— E' um forward de recursos. Agradará aqui no Rio.

Muitos estranham que Bindo não tivesse se destacado em São Paulo. Mas Vanni explica:

— O ex-forward do S. Bento actuou todo o campeonato passado, contundido. Ademais, estando num club pequeno, não tinha opportunidade. Já no Flamengo, haverá margem para que elle appareça.

Os Technicos Acreditam Que a Luta de Gambi e Izidro Terminará por Knock Out

OS ADVERSARIOS PROCURARÃO ANTECIPAR O DESFECHO — ASPECTOS DA GRANDE LUTA DE HOJE — UM ADVERSARIO PERIGOSO — COMO GAMBI SE PREPAROU — O REAPPARECIMENTO DE ANTONIO SEBASTIÃO — OUTRAS NOTAS

PAULISTAS E CARIOCAS NA GRANDE PELEJA DE AMANHÃ

OS QUADROS SE APRESENTARÃO SEM MODIFICAÇÕES

Cariocas e paulistas disputarão, amanhã, a "segunda melhor de tres". A primeira peleja, pontilhada de irregularidades embóra serviu no entanto para demonstrar o equilibrio que existe entre os dois scratches. E' certo que o match foi disputado sob um tempo improprio com a cancha alagada, quasi impraticavel. Ainda assim os dois teams apresentaram classe fazendo um jogo que em outras circumstancias, seria brilhante. Na analyse, de um e outro scratches não se póde falar é claro, em perfeição. Ambos, apresentam falhas, certos pontos fracos. Os technicos apontam por exemplo, a linha média paulista. Já domingo passado ella se resentiu de uma actuação de altos e baixos. O scratch carioca, tambem, não é impeccavel. A actuação da defesa superou contra os paulistas, nos primeiro match, todas as expectativas. Tanto que nenhum dos seus homens será retirado.

OS DOIS SCRATCHES

Noticias de São Paulo, informam que o scratch bandeirante não soffrerá modificações. O mesmo acontecerá com o nosso Ficará a mesma defesa e o mesmo ataque:

Eis os scratches:

CARIOCA — Rey — Moysés e Italia — Gringo — Fausto e Ivan — Roberto — Russo — Gradim — Prégo e Jarbas.

PAULISTA — Jurandyr — Neves e Junqueira — Tunga — Brandão e Orozimbo — Luizinho — Gabardo — Romeu — Waldemar e Hercules.

Rosalina F. Club

Da seiretaria do club acima, pedam-nos a seguinte publicação:

De ordem do sr. presidente convido os associados quites a se reunirem em assembléa geral em 11 do corrente, ás 19 horas (1ª convocação), afim de elegerem a nova directoria do club.

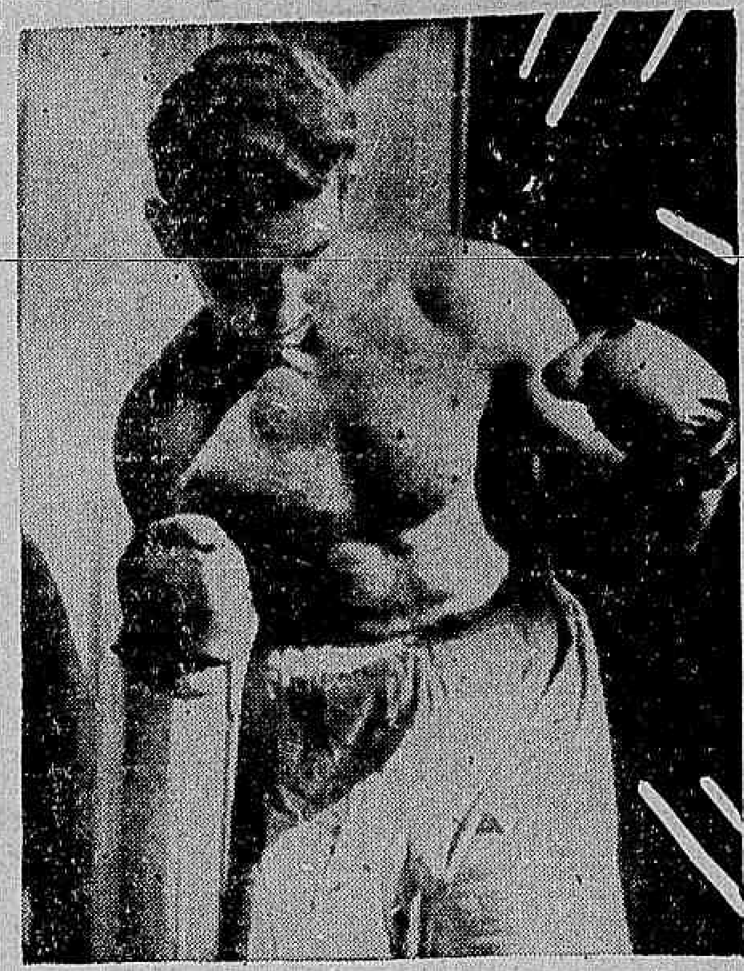

Ledoux, o adversario da Antonio Sebastião

Antolin Rodrigo exhibe duas mãos que até hoje apresentam signaes de uma fractura antiga. E pergunta:

— Sabe como foi?

A historia é simples. Lutou algumas vezes com Gambi e foi infeliz em certos soccos. Tambem, Gambi é um homem que luta offerecendo a cabeça. Antolin desferiu um socco e encontrou a testa, dura, impassivel. Sentiu os ossos da mão estalarem. Mandou outro murro; fracturou a outra mão. E Gambi? Nada, nem em movimento physionomico, a mais leve demonstração de dôr. Tambem, se os soccos lhe attingiam a cabeça apenas! Antolin Rodrigo observa que Izidro está, arriscando a passar pela mesma prova.

— Quando se luta com Gambi, não se póde affirmar: "Irei até o fim". Porque um accidente como o que eu soffri, póde determinar a desistencia.

UM ADVERSARIO PERIGOSO

O certo é que se escolheu o adversario mais perigoso para Izidro. Pelo menos, nesse ponto a opinião dos technicos se encontra. Todos encaram Gambi como uma terrivel ameaça para o titulo de invicto que Izidro se empenha em conservar, na sua segunda campanha, no Brasil. Sangiovanni, que é o manager de Gambi, revela uma confiança integral.

— Gambi está preparado para vencer. Trenei e posso dizer que elle está em fórma. Vocês gostarão da sua luta com Iziddro. Gambi quer vencer e demonstra um grande enthusiasmo. Por meu lado, deposito nelle uma fé enorme.

Póde-se ter uma idéa da disposição de Gambi, pelos seus preparativos. Concentrou-se numa fazenda, com o seu manager e o seu sparring. Até então, fôra sempre descuidado. Chegava ao Rio no dia da luta, esquecia os treinos. Quando lhe falaram, no emtanto, de uma luta com Izidro, Gambi disse:

— Quero, apenas, tempo para treinar. Depois vocês verão o que eu farei.

O leve italiano cumpriu um regime severissimo. Submetteu-se docilmente ás indicações dos technicos. Só deixou a fazenda para embarcar, rumo ao Rio. Está forte, respirando saude por todos os póros. Basta dizer que Gambi espera produzir, amanhã, a maior actuação da sua carreira.

COMO GAMBI SE PREPAROU

— Precisamos de adversarios fortes. Sem estimulo, um boxeur nunca póde fazer grandes lutas.

Assim Gambi aponta a influencia do contendor, na performance de um boxeur. Está contente porque enfrentará Izidro. Em São Paulo, a noticia de que Gambi estava concentrado, augmentou-lhe a cotação. Porque todos diziam:

— Tudo depende da fórma com que Gambi treinar.

Nunca o italiano se preparou com tanto carinho. Enfrentando Pires e outros adversarios perigosos, não modificou o regime no menor detalhe. No emtanto, adoptou um systhema novo de treino, para combater com o portuguez. Porque mais do que nunca precisa vencer.

HAVERA' KNOCK-OUT

A ultima luta de Izidro foi com Jack Tigre. O portuguez combateu com a direita fracturada. Claro está que a sua efficiencia teria de se resentir. Ainda assim Izidro dominou amplamente o adversario, demonstrando a sua classe de lutador.

Depois dessa peleja, o notavel leve portuguez experimentou um periodo de ferias. Dividiu-as entre o repouso necessario para a sua cura e o seu treinamento.

Encontra-se em fórma e a sua luta com Gambi é a melhor prova.

— Conheço o valor do meu adversario, diz Izidro e não subiria ao ring sem estar em condições boas.

Os technicos acreditam que a luta não vá até o ultimo round. Todos esperam o knock-out.

— De quem?

A pergunta nem sempre encontra resposta. Mas, o certo é que as cotações se equilibram. Mesmo, na luta com Jack Tigre, Izidro era franco favorito. Em torno de Gambi criou-se, para a peleja de hoje, um ambiente que fala de perigos tremendos.

A SEMI-FINAL

Antonio Sebastião reapparecerá, depois de uma ausencia longa. Trata-se, como ninguem ignora, do campeão brasileiro de luta livre. Os titulos, entre nós, nem sempre são distribuidos com noção de justiça. Mas, no que se refere ao de Antonio Sebastião, póde-se dizer que houve o maior criterio.

A carreira de Sebastião, fala, por si. E' a melhor credencial que o campeão brasileiro poderia apresentar. Vemos, nella, grandes victorias. Uma, inclusive, sobre Davison, por knock-out. O esthoniano fez outro dia, no Rio, uma luta egual com Zemann. E' resistente e technico. Por ahi póde-se ter uma idéa do que significa a victoria de Sebastião.

O brasileiro terá, Ledoux, como adversario. Ledoux quer rehabilitar-se e affirma que se encontra em grande fórma. Estréando como peso pesado, elle teria de se resentir, da subita mudança de peso. Mas, agora, Ledoux, adaptado á nova categoria, poderá fazer uma grande luta.

A ESTRÉA DE CEARA'

Ceará é da nova geração de boxeurs que actua em S. Paulo. Um homem duro, resistente, dono de um punch destruidor. A' primeira vista engana, porque é fino e comprido. Mais, sob a apparente fragilidade está um espirito admiravel de lutador. Waldemar Moraes — o homem de borracha — será o adversario de Ceará. E ahi está uma luta que promette.

Rodrigues Lima estréará hoje, como profissional, enfrentando Edmundo Pires.

A PESAGEM

A pesagem será, hoje, ás 11 horas, na Associação Christã de Moços.

DEMOCRATICOS

Hoje o "Grupo dos 20" vae pôr o "castello" da rua Riachuelo em alvoroço com a realização do seu grandioso fandango.

Os "irmãos" não cabem em si de contentes, antegosando os prazeres que lhes serão proporcionados antes, durante e depois da festança que embalançará os alicerces do "Castello".

E não será para menos, pois os "carapicús" são mesmo do pagode e depois de começarem é um Deus nos acuda...

As dependencias do ninho da aguia serão pequenos, naturalmente, para conter a verdadeira avalanche de foliões que a ellas comparecerão na certeza de passar horas de grande e intensa alegria.

Para os dansarinos estará no batente uma banda de musica, de alto lá com ella, capaz de mover um frade de pedra.

—

Está definitivamente marcado para 19 de janeiro o baile de gala com que os Democraticos vão assignalar a passagem do 67º anniversario de sua fundação. Podemos adeantar que, em seguimento, a "Frente Unica Carnavalesca" realiza no dia 20, sabbado, e possivelmente a 21, domingo, em regosijo á data maior dos "carapicús" duas grandes festas que marcarão nos fastos carnavalescos da cidade acontecimentos de relevo.

—

A "Guarda Negra" já solicitou autorização á directoria dos Democraticos para realizar nos dias 27 e 28 do corrente as suas tradicionaes festas, que, este anno, ultrapassarão ás anteriormente realizadas por essa denodada phalange de carnavalescos de escol.

TENENTES

Os baetas estarão em festas hoje com o grandioso baile que faz realizar o Grupo "Vae Haver o Diabo" commemorando o seu 6º anniversario.

Essa festa natalicia do valoroso grupo é dedicada ao carnavalesco Julio Monteiro Gomes, o "Popó" da Unica Frente Carnavalesca.

Soubemos, no entanto, por pessoa que priva da intimidade do homenageado que, em virtude da festa ser realizada na "caverna", que este não comparecerá, tendo mesmo enviado uma carta aos dirigentes do grupo.

Bem assim, a Unica Frente Carnavalesca não accedeu ao convite.

"Malgré tout" ambos os convidados felicitaram o anniversariante desejando-lhe um exito formidavel na sua festa.

E' de lamentar que "a familia baeta" ora em dissidio, não possa participar integralmente dessa festa tão promissora.

CONGRESSO DOS FENIANOS

Nos luxuosos salões desta novel e querida sociedade carnavalesca, será realizado hoje, um formidavel baile promovido pelo "Grupo da Argolla".

Vae ser uma festa encantadora, onde as congressistas encontrarão muita alegria, muita animação ao som de lindas musicas.

Ao approximar-se o final desse baile, serão distribuidos valiosas lembranças entre os presentes.

DIARIO CARIOCA enviará um dos seus redactores para apreciar essa festança que vae pôr o "senado" em franca alegria.

FENIANOS

A "Guarda Avançada Feniana" faz realizar hoje um grandioso baile precedido de um monumental passeio ás 21 horas.

Os "gatos", demonstrarão a sua iniciativa carnavalesca com uma parcella de encorajamento para as futuras competições como entidade representativa do povo feniano.

A's 23 horas, realiza-se o grande baile a fantasia abrilhantado por excellenae "jazz" o qual se prolongará até o alvorecer de domingo, quando será dado o toque de retirada para os braços de Morpheu, e ligeiro descanso, para a festa inaugural do barracão ás 10 horas, na rua Figueira de Mello.

A's 18 horas, colossal tarde mastigo dansante para maior alegria das hostes fenianas.

A "Guarda Avançada Feniana", não medirá sacrificios, afim de que as importantes festas de hoje e amanhã tenham o maximo brilhantismo e imponencia possivel.

GRANDE BATALHA DE CONFETTI NA AVENIDA

A nossa principal arteria estará em festas hoje, á noite com a realização da grandiosa batalha de confetti promovida pelos chronistas carnavalescos e que devido á copiosa chuva, foi transferida de domingo ultimo.

Esse prélio que promete ser bastante concorrido terá a presença de cinco bandas de musica militares.

No coreto da commissão tocará a Tuna Mambembe sob a direcção do applaudido musicista Raul Malagutti.

A Avenida estará profusamente illuminada em toda a sua extensão.

UNICA FRENTE CARNAVALESCA

O interventor Ben Turpin, convoca os seus "intervidos" para comparecerem á "hora de oração" que hoje ás 5 horas se realiza no convento do Abbade Adolf.

Nos intervallos dos "hymnos" haverá farta distribuição de "leite merengado".

—

Para o dia 20, a Unica Frente Carnavalesca está organizando uma importante festa commemorativa ao dia da cidade.

Dessa festa daremos programma detalhado dentro de breves dias.

ELITE CLUB

Dois animados bailes á fantasia, serão realizados hoje e amanhã no "Regimento" da Rua Frei Canéca, em homenagem ao "Dia dos Reis".

Julio Simões, o "coronel do batalhão elitiano" está organizando um interessante concurso de fantazias com vallozos brindes as suas frequentadoras.

Na festa de amanhã haverá um mastigo ás 14 horas.

ABEL DE SOUZA FREITAS, FAZ ANNOS HOJE

Na data de hoje, registra a passagem do anniversario natalicio do conhecido folião Abel de Souza Freitas, o "Gallinha Morta" do popular rancho do Estacio de Sá, "Quem fala de nós tem paixão".

Por este motivo, os seus amigos, que são innumeros, juntamente com o pessoal do "almirantado" preparando-se para partir-lhe as costellas com... apertados amplexos.

DIARIO CARIOCA, que tem no "Gallinha Morta", um dedicado amigo, envia-lhe sinceros votos de felicidades.

FLOR DO ABACATE

Mais duas noitadas de franca alegria, terão os abacateiros e lindas cabrochas habituées do "Galho" da rua do Cattete, com a realização de dois excellentes bailes, hoje e amanhã.

Os maioraes do tri-campeão, a cuja frente estão Eloy Juventino, Caréca, Daniel e Reynaldo, prepararam o "brinquedo" de forma que deixe saudades a todos bailarinos e seductoras dansarinas.

A "Abacate-Jazz" sob a batuta do popular Pestana, muito concorrerá para o maior successo destas duas festas dansantes.

PEROLA CLUB

A directoria deste afamado club da rua Buenos Aires offerece, hoje, aos seus innumeros frequentadores, em homenagem ao dia de Reis, uma movimentada noite-dansante, onde não faltará, por certo, aquelle enthusiasmo, que é o apanagio das graciosas "plumas" da popular Mme. Olga.

Será uma festa cheia de encanto e cordialidade, que promette constituir assignalado acontecimento. Todas as dependencias do "Collar" receberam, para a noitada de hoje, caprichosa ornamentação e feérica illuminação.

Amanhã, outra festa interessante terá logar, no club de Manoel Gonçalves.

As valentes "pluminhas" do conjunto que a "Tyinda" é rainha, preparam para os dansarinos deliciosas surpresas. O corpo de "garçonettes" do Perola Club offerecerá aos representantes da imprensa, lindos cravos de Petropolis.

ANDARAHY CLUB CARNAVALESCO

E' em homenagem ás familias do pittoresco bairro do Andarahy a festa que sob os auspicios de "Pincel Dirigivel", é promovida pelo grupo "Botei Elles para Correr..." se realiza, amanhã, nos amplos salões do tradicional Andarahy Club Carnavalesco.

O baile terá inicio ás 20 horas e será regido por excellente orchestra.

LYRIO CLUB

Esta antiga sociedade inicia, com o baile de logo mais em homenagem ás "Lyrinhas", a sua actividade carnavalesca para o anno que ensaiou os seus primeiros passos.

A séde recebeu uma artistica decoração e uma esplendida musica não dará descanso aos foliões.

DE LINGUA NAO SE VENCE

Os foliões de Madureira aprestam-se com grande jubilo, para o imponente baile a fantasia que terá logar hoje, á noite, nos espaçosos salões da rua Carolina Machado.

Benilde de Sant'Anna, o fino "gentleman" do veterano bloco de Antonico, lá estará, prodigalizando aos rapazes de imprensa horas alegres, o que só elle sabe proporcionar, com o seu espirito de carnavalesco.

DOIS GRANDIOSOS BAILES A FANTASIA HOJE E AMANHA NO THEATRO REPUBLICA

Hoje e amanhã serão realizados no theatro Republica, mais dois bailes populares á fantasia organisados pelo blóco "Mossoró Minha Nêga", em homenagem a Rei Momo. E' nestes bailes que os nossos foliões vão deliciar os festejos carnavalescos, os salões do Republica estão caprichosamente ornamentados para receber os carnavalescos, duas bandas militares tocarão ao decorrer das horas alegres e não permittirão que os foliões descansem um só momento. Nestes bailes serão executadas todas as musicas para o nosso carnaval.

A Virgulina, cabrocha que todos conhecem, comparecerá para animar os bailes. Foliões: a postos todos hoje e amanhã nos bailes do Republica que terão inicio ás 22 horas até alta madrugada, os preços são aquella sôpa de sempre.

FESTA CARNAVALESCA A BORDO DO "MOCANGUÊ"

Sua realização amanhã

A noticia da realização de mais uma festa a bordo do "Mocanguê", desta vez de caracter carnavalesco, provocou geral enthusiasmo nas nossas rodas recreativas.

A pratica e a competencia de organização dessa natureza que innegavelmente possue a pessôa que está á frente dessa iniciativa, é a segurança de belleza de que se revestirá a mencionada festa maritima, cujo transcurso, com o programma estabelecido, será positivamente assombroso.

NA ALA DOS R. C. C. E.

A formidavel batalha de hoje no morro da Conceição

Realiza-se, hoje, mais uma festa promovida pela Ala dos R. C. C. E., á qual será a sua primeira manifestação de Carnaval. Todos os afficcionados da folia de Mômo, terão assim opportunidade de auferir o enthusiasmo da turma alegre e prazenteira do morro da Conceição. Espera-se que, com os festejos de hoje, seja dado inicio aos preparativos para o carnaval externo. E' esta mais uma esplendida conquista do querido gremio da ladeira João Homem.

CENTRO CIVICO LEOPOLDINENSE

A directoria deste gremio, já está cuidando da grandiosa festa com a qual commemorará o 1º anniversario de sua fundação, que decorre a 24 do corrente.

Como succede em todas as reuniões que realiza o sympathico club da estação da Penha, esta que assignalará de modo festivo o seu primeiro anno de existencia, deverá constituir um successo pleno e indubitavel.

Dentro de poucos dias, publicaremos o programma detalhado dessa festa que já está sendo aguardada com viva ansiedade pelos associados da agremiação alvi-anil.

ARREPIADOS

Os ultimos bailes realizados, na "Cascata", alcançaram estupendo exito, tal o enthusiasmo que empolgava associados e convivas.

Quando estivemos na séde dos Arrepiados, todos os directores foram incansaveis em dispensar attenções ao nosso companheiro, que dali saiu encantado com a disposição dos arrepiadenses para o prelio de fevereiro proximo.

As dansas, habilmente conduzidas pelo conjuncto musical do Manolo, foram bem aproveitadas pelos dansarinos e pelo "Negrita".

Hoje e amanhã haverá mais dois estupendos bailes.

Lá estaremos.

ALLIANÇA CLUB

Este club das Laranjeiras, fadado a obter merecidos louros no proximo carnaval, realizará hoje e amanhã dois grandes bailes.

Fazemos votos que estes tenham mais animação, pois os ultimos não tiveram animação e a presença dos principaes directores.

Assim como criticámos a acção do sr. Mario Gomes, estamos na obrigação de fazer justiça quanto ao modo que elle organizava e levava avante os bailes da noite de São Sylvestre. Com elle na "ditadura", havia muito enthusiasmo e a presença de elevado numero de damas nas festas dansantes.

Quanto aos preparativos para as lutas de Mômo, notámos ser fracos. E' preciso haver mais união, é necessario haver um congraçamento dos novos e velhos associados e todos, com o Mario Gomes, José Torturro e José Cardoso, trabalharem para que o Alliança Club volte ao seu primitivo posto e assim, conquistar os merecidos louros da victoria.

— As poucas vezes que "Negrita" tem ido á séde deste club, depois da posse da nova directoria, temos notado falta de enthusiasmo e animação, que não faltava no tempo que o Mario Gomes estava á frente deste antigo rancho das Laranjeiras, onde o "Za-la-Mort", Jesus e outros, empregaram seus esforços.

A "borrasca" já passou, fazemos sinceros votos pela união de todos os alliancistas.

PRAZER DAS MORENAS DE BOTAFOGO

O Prazer das Morenas de Botafogo, está por conta do Carnaval.

Ali, quem manda agora é o Deus Mômo.

Até a d. Maria Gonçalves e o "seu" Manoel estão recebendo ordens do deus da fuzarca.

Durante todo o anno de 1933, as festas realizadas no "reino" foram sempre muito concorridas e animadas. De janeiro de 34 até 12 de fevereiro, ellas deixam de ser sómente isso. Têm mais um "porém". Passam a ser inteiramente da fuzarca, da fuzarca rasgada.

A entrada do Anno Novo foi um colosso. A festa de hontem idem. As de hoje e amanhã terão tambem identico successo.

D. Maria Gonçalves não permitte que o cambio folionico ...

No dia 11 se effectuará a festa em homenagem ao nosso collega "A. Zul" organizado pela "Ala dos Duques".

UMA FESTA NA "CASA DO CABOCLO" EM HOMENAGEM AO RECREIO DAS FLORES

Realiza-se no dia 11 do corrente uma linda festa na "Casa do Caboclo".

O festival é em homenagem á popular sociedade carnavalesca Recreio das Flores e dedicada aos conhecidos artistas, Ratinho e Jararaca.

O espectaculo constará de tres sessões, sendo uma em vesperal e duas á noite.

Será representada a peça — "Raça de Caboclo" e um acto de variedades, que terá o concurso dos melhores artistas actualmente entre nós, o preço dos ingressos é de cinco mil réis, estando já incluido o imposto.

DUAS POR DIA

O conflicto havido não foi entre Caçadores de Veado e Caçadores da Floresta.

— Nem podia ser, — disse o Mario Tintureiro ao Enfiado — nós somos amigos. P'ra se caçar veado é preciso ir na floresta, não é?

* * *

Dizia o H. Pito ao Abbade:

— O K. Rapeta depois da "Noite em Pekim", no Eldorado ficou com um "rabicho" por uma modi... da rua do palacio

Jacutinga Enfrentará Amanhã, Pela Primeira Vez Animaes Mais Velhos, Entre os Quaes se Encontram Kosmos, Algarve e Festeiro

Inicia-se, Hoje, a Temporada de Verão

Como Vemos o Programma

1ª CARREIRA

Apenas a presença de Zalaya no campo do Premio "Patita" embaraça-nos na tarefa de escolher as suas forças, pois emquanto entre os outros quatro concurrentes existem pontos nitidos de referencia, a filha de Feuillage sairá pela primeira vez da turma de animaes de 3 annos.

Não ignoramos que a potranca represente a casta dos párias de sua geração, mas como a turma para onde vae, é tambem, no que diz respeito as gerações mais velhas, a dos mais legitimos bacamartes, julgamol-a em condições de figurar, hoje, honrosamente.

Yamundá, que vem de produzir bella performance, Jemopotyr e Karina que então a escoltaram muito de perto e Vingativo que baixou de turma, tem chance equivalente entre si, e qualquer delles não espantará se conseguir sair vencedor.

2ª CARREIRA

Violão, cujas melhoras vêm se accentuando, ou que então agora é que se encontra bem enturmado a repetir sua ultima carreira deverá deixar a categoria dos perdedores na Gavea. O irmão proprio de Orgia no sabbado ultimo, derrotou, exceptuados Montes Claros e Seciliana, os demais adversarios que com elle se medirão esta tarde. Gigolette que então o escoltou mais de perto, teve nesta opportunidade a seu favor o estado de pista, de modo que se hoje não contar com a mesma ajuda, acreditamos mais em Xamate para a dupla.

Ubá é o azar que se impõe.

3ª CARREIRA

No final do pareo reservado a potro de tres annos já victoriosos uma vez, deverá sob todas as apparencias predominar a formula Zizi-Picuman. Pelo menos assim o indica a comparação das folhas de serviços de ambos com as dos quatro inimigos que levarão.

Zizi, que ao secundar Micuim deixou Picuman a quatro corpos tem a nossa preferencia, muito embora saibamos, que a sua superioridade sobre o ex-Revellion não é tão ampla, como se póde deduzir de tal resultado.

Zanaga, que deixou a classe dos perdedores no seu ultimo compromisso, por parecer não ter dito ainda tudo o que sabe, torna-se bem capaz de uma surpreza.

4ª CARREIRA

Zorrastron e Penaloza que nas suas ultimas performances evidenciaram sensiveis melhoras, são os candidatos portadores de melhores credenciaes na milha do premio Alsaciano.

O primeiro antes de escoltar Kamarada e Araxita havia feito guarda de honra a Kodak e Aveiro, deixando, nesta ultima opportunidade, Patita a varios corpos.

Penaloza, por sua vez, no seu ultimo compromisso, foi batido por tres corpos pela mesma Patita.

Desta rapida approximação de performances, induz-se que Zorrastron deverá chegar na frente do seu terrivel adversario, muito embora suspeitemos da falsidade das duas ultimas performances de Patita.

Fusão é o melhor azar.

5ª CARREIRA

O Premio "Marfim" apresenta grande similitude com a prova ganha por Alsaciano no sabbado pasado, pois da meia duzia de competidores que formará o seu campo, quatro vêm da carreira citada, sendo os dois restantes Arapogy, que estréa e Portena, que baixou de turma.

Entre os quatro referidos destacamos Jundiá, cuja derrota imposta por Alsaciano se deve não só a direcção algo precipitada que lhe deu Medina, como ao estado da pista, que duplicou as forças do filho de Alsaciana. Ausentes, hoje, estes elementos acreditamos na victoria do filho de Guabanara, tanto mais, quanto ha agora uma differença de peso desfavoravel ao ganhador do pareo alludido.

Portena, se sair é na nossa opinião, a adversaria não só capaz de obrigar o cavallo riograndesse como de dominal-o na chegada.

6ª CARREIRA

Apesar de ser o mais concorrido do dia, não é o de solução mais intricada o ultimo pareo da reunião, pois acreditamos que Pharáo e Xaxim, possuem meios superiores aos de seus rivaes de maneira a permittir-lhes attingir mais cedo o vencedor.

Em pista pesada, Pirata integrar-se-ia ao grupo formado por ambos, mas em terreno secco, tanto o ex-Xarope como Xaxim deverão antecedel-o.

Saindo mal, no seu ultimo compromisso, o companheiro de Little Jack não poude render o que delle se esperava, mas em partida regular, julgamos que será um adversario duro de bater.

São Sepé, que correu ainda um pouco cheio no sabbado passado e Galarim, merecem-nos mais confiança depois dos tres citados.

NOSSOS PROGNOSTICOS

Zelaya — Yamundá — Karina.
Violão — Xamate — Gigolette.
Zizi — Picuman — Zanaga
Zorrastron — Penaloza — Fusão
Jundiá — Portena — Alsaciano
Xaxim — Pharaó — S. Sepé.

1ª carreira — Premio "Patita" — 1.400 metros — Premios: 3:500$, 600$ e 150$000.

	Ks.	Cts.
1 Yamundá, Flavio	49	25
2 Karina, Spiegel	51	40
3 Zelaya, Osmany	52	[illegible]
4 Jemopotyr, A. Silva ..	53	40
5 Vingativo, Gonçalino.	56	40

2ª carreira — Premio "Carta Branca" — 1.500 metros — Premios: 2:000$, 600$ e 150$000.

	Ks.	Cots.
1 Violão, Geraldo	56	25
2 Gigolette, A. Brito ..	51	30
3 Ubá, Icaroy..	55	40
4 M. Claros, Medina ..	53	60
5 Seciliana, Spiegel.. ..	56	50
" Xamate Gonçalino ..	51	40

3ª carreira — Premio "Lampreia" — 1.600 metros — Premios: 4:000$, 600$ e 200$000.

	Ks.	Cts.
1 Picuman, Mesquisa ..	54	25
2 Benemerito, A. Silva	54	25
3 Yale, Levy..	52	40
4 Luar, Waldemiro.. ..	54	50
5 Zanaga, Canales.. ..	54	40
" Zizi, A. Silva..	52	25

4ª carreira — Premio "Alsaciano" — 1.600 metros — Premios: 3:000$, 600$ e 150$000 — (Betting).

	Ks.	Cts.
1—1 Penaloza, Pierre ..	49	25
2—2 Fusão, Cosme	50	40
3—3 Zorrastron, Levy.	56	35
4—4 Negro, Jorge.. ..	49	40
5 (5 Roulien, Osmany..	52	50
5 (6 Boyero..	48	60

5ª carreira — Premio "Marfim" — 1.600 metros — Premios: 3:000$, 600$ e 150$000 — (Betting).

	Ks.	Cots.
1—1 Alsaciano, Geraldo.	53	40
2—2 Jundiá, Osmany ..	50	25
3—3 Marat, A. Silva ..	52	40
4—4 Blue Star, Jorge ..	52	50
5 (5 Arapogy, Ignacio..	55	50
5 (6 Portena, Celestino.	56	30

6ª carreira — Premio "Solteirinha" — 1.500 metros — Premios: 3:000$, 600$ e 150$000 — (Betting).

	Ks.	Cas.
1 (1 Pharaó, Medina ..	48	25
1 (2 Marfim, Pierre.. ..	50	50
2 (3 Pirata, Geraldo. ..	51	25
2 (4 Hudson, Levy.. ..	54	50
2 (5 Chevalier, Osmany.	48	60
3 (6 Audaz Flavio	48	50
3 (7 Xaxim, Walter.. ..	48	40
3 (8 Java, X. X.	58	50
4 (9 São Sepé, Pereira.	51	40
4 (10 Galarim, Jorge.. ..	48	45
4 (11 Tomyassú, Gonçal.º.	53	5

Programma e cotações para a reunião de domingo

1ª carreira — Premio ASTRO — 1.500 metros — Premios: 5:000$, 1:000$ e 250$000.

	Ks.	Cts.
1 Rochedouro	54	20
2 Brazino	54	30
3 Mango	62	60
4 Rêve d'Or	52	50
5 Yvette		

2ª carreira — Premio ZIRTAEB — 1.600 metros — Premios: 4:000$, 800$ e 200$000.

	Ks.	Cts.
1 Marcilegi	54	40
2 Astoria	52	25
3 Micuim	54	40
4 Zaméa	52	35
5 Zumbala	52	25

3ª carreira — Premio MORRINHOS — 1.500 metros — Premios: 4:000$, 800$ e 200$000.

	Ks.	Cts.
1 Lord Brock	55	30
2 Deliciosa	56	40
3 Kid	54	35
4 Yves, ex-Cairelito..	55	30
5 Kassinia	51	50

4ª carreira — Premio "TOMYRIM" — 1.600 metros — Premios: 4:000$, 800$ e 200$000.

	Ks.	Cts.
1 Tomyrim	54	30
2 Valence	56	35
3 Pebete	51	30
4 Tritonia	51	40

5ª carreira — Premio PANAM — 1.600 metros — Premios: 4:000$, 800$ e 200$000 — (Betting).

	Ks.	Cts.
1—1 Tupinambá	53	25
2 (2 Martillero	48	50
2 (3 Rolls ex-Gran Mariscal	51	50
3 (4 Kodak	49	30
3 (5 Vicentina	56	35
4 (6 Libertino	54	40
4 (7 Caudal	50	50

6ª carreira — Premio TUPINAMBA' — 1.500 metros — Premios: 4:000$, 800$, 200$000 — (Betting).

	Ks.	Cts.
1 (1 Araxita	50	25
1 (2 Yak	52	35
2 (3 Palospavos	48	40
2 (4 Queirolo	52	30
2 (5 Dollar	50	40
3 (6 Navy	56	50
3 (7 Cuauhtemoc ...	65	60
3 (8 Pata	52	50
4 (9 Viento en Popa.	55	50
4 (10 La Malaguena.	54	50
4 (11 Bonete Azul .. .	53,40	

7ª carreira — Premio HOQUENDO — 1.500 metros — Premios: 4:000$, 800$ e 200$000 — (Betting).

	Ks.	Cts.
1—1 Haragan	50	30
2 (2 Concordia	52	40
2 (3 Ygerne	52	35
3 (4 Xiró	52	35
3 (5 Capuã	54	40
4 (6 Guarani	52	50
4 (7 Ulises	56	50

8ª carreira — Premio BOSPHORE — 2.000 metros — Premios: 5:000$, 1:000$ e 250$000.

	Ks.	Cts.
1 Yatagan	56	30
2 Rex	50	25
3 Vichy	56	40
4 Yolanda	52	35

"Vida Turfista"

Apparecerá hoje, como sempre muito bem feito o informativo e popular semanario "Vida Turfista", que apresenta aos seus leitores além das secções habituaes, farta materia redaccional.

MAGNESIA S. PELLEGRINO

é o melhor refrescante e desinfectante do estomago e intestinos.

Commentando o Programma da Mooca

A NOVA SENSACIONAL EXHIBIÇÃO DE JACUTINGA NO CLASSICO ANTONIO PRADO

As differenças sensiveis de clima observadas entre Rio e São Paulo têm uma influencia directa na organização dos programmas classicos dos dois principaes centros turfistas da União. Na nossa capital ha um periodo do anno em que a temperatura, na sua tendencia para elevar-se ha de forçosamente contribuir para o turf fenecer. São os tres ultimos e os tres primeiros mezes do anno. Em São Paulo, por motivo inverso, isto é, por declinio de temperatura, ha uma phase de estação em que as competições turfistas soffrem este mesmo aminguamento. Mas por felicidade estes dois periodos não collidem, dando margem a que, quando o bom passa a reinar numa capital, na outra começa o desfavoravel e que assim, a necessaria e desejavel atrophia dum turf, para beneficio do periodo de engrandecimento do outro, se dê expontaneamente.

A nossa grande temporada, temol-a de abril a setembro, quando menos desfavoraveis são as condições climatericas entre nós, e mais hostis as do meio bandeirante. De outubro a março começa a melhor phase do turf paulista, quando tem logar a realização das principaes provas do programma classico vizinho: o Derby, o G. P. São Paulo, a Taça Mappin & Webb, o G. P. 29 de Outubro, o G. P. Diana, o G. P. Jockey Club, o G. P. Consagração, o Antonio Prado, etc.

E' a phase em que os nossos turfmen descansam, quando não materialmente, pelo menos mentalmente, isto é, quando o nosso espirito deixa de ser solicitado com tanta insistencia para a solução dos grandes problemas hippicos. Então voltamo-nos para São Paulo e passamos a observar com attenção as occurrencias principaes do turf bandeirante, fadadas todas a ter uma enorme repercussão nas competições da nossa temporada official.

E', pois, agora, para São Paulo que se tem de dirigir as vistas dos turfmen da nossa capital, com tanto mais razão, quando se sabe que, nunca como este anno as justas hippicas da Moóca se apresentaram de forma a despertar tão grande somma de interesse.

O classico que abrirá esta temporada, cujas perspectivas são verdadeiramente notaveis, é o Antonio Prado, destinado a productos de qualquer paiz.

Accorreram para a formação do seu campo, com a excepção de Zaga e Nino, os nove melhores parelheiros que actuam presentemente no turf paulista, representando seis a elevage do paiz, um a criação uruguaya, um a ingleza e um a irlandeza.

No bloco dos nacionaes estão as figuras mais representativas do classico, uma das quaes vem mesmo despertando extraordinario interesse com a sua presença. Não ha necessidade de dizer que nos referimos a Jacutinga, performer que, pelo que demonstrou até agora, tornou-se depositaria, juntamente com Zaga e Serinhaem, de todos os anseios, todas as esperanças dos turfmen patriotas em 1934.

O interesse despertado pela inscripção da neta do infortunado Craganour no Classico Antonio Prado é muito facil de comprehender. A potranca que até então jamais havia saido de sua turma, fal-o-á amanhã, pela primeira vez, procurando reproduzir a façanha de Zaga e Serinhaem no G. P. Presidente Justo. Os tempos que a filha de Miau vem marcando nas suas performances da Moóca, comparados parallelamente aos dos representantes mais velhos da primeira turma paulista, deixam ver, da sua parte, uma innegavel superioridade sobre os mesmos, superioridade que resta ver se será confirmada num confronto mais concreto, menos longinquo como será o de amanhã, em que as duas gerações não se medirão, afastadas em competições especiaes, mas corpo a corpo, como a Zaga e Serinhaem aconteceu no G. P. Presidente Justo.

Segundo o nosso modo de ver, a não ser que a irmã de Eldorado soffra um desfallecimento de forma, muito commum nos organismos delicados dos animaes de seu sexo, e que ella propria já experimentou, quando até Zeugma a bateu, cremos que difficilmente esta aferição de valores heterogeneos deixará de lhe sorrir amanhã. Pelo menos, assim o permitte suppôr a forma por que Serinhaem e Zaga sustentaram o confronto com esta mesma sorte de animaes. Um delles, que amanhã investirá um dos papeis principaes do Classico Antonio Prado, Kosmos, arrematou então a mais de dez corpos dos dois extraordinarios representantes da ultima geração. Por ahi já podemos estabelecer de passagem, a situação de superioridade observada do lado de Jacutinga sobre o filho de Venturosa, que, digamos de passagem, representa na hora actual um dos elementos mais autorizados a defender o prestigio das ultimas gerações anteriores á ultima.

O pensionista do stud Assumpção, no dia em que se mediu com Serinhaem e Zaga, concedia nove kilos ao potro pernambucano e sete á tordilha, terminando a uns onze corpos daquelle e mais ou menos a uns dez desta.

Como dispensará, amanhã, esta mesma vantagem a Jacutinga, é de se esperar uma repetição integral do espectaculo do G. P. Presidente Justo, pois nunca nos passou pela mente collocar a filha de Melindrosa em plano inferior á Zaga e Serinhaem. Apenas, a escala é agora mais favoravel a Kosmos, 54 para 45, emquanto a da corrida em homenagem ao presidente argentino foi 58 para 51 e 49. Dahi esperarmos que as energias do filho de Aymestry sejam rendidas amanhã com maior vigor, o que não significa, em hypothese alguma, da nossa parte prognosticar o perigo de uma defecção para a potranca. Ao contrario, pensamos que em carreira normal será outra vez de varios corpos a vantagem que um representante da ultima geração obterá sobre os das mais velhas. Vae neste nosso calculo, tambem, a esperança de que o dirigente da neta de Craganour ponha em jogo a tactica adequada á situação de sua pilotada: a adopção de um train desenfreado que possa fazer valer não só os kilos que a filha de Miau recebe em grande quantidade de seus adversarios, como a sua classe evidentemente superior a dos mesmos. Nos arremates de carreiras lentas nunca se impõe certamente o de mais classe, mas o de maior velocidade.

Citado Kosmos na banda dos "viejos", refiramo-nos a Festeiro e Algarve, que com a potranca e o filho de Venturosa formam mesmo o quartetto destacado da carreira. O "rei da raia paulista", animal tambem de uma grande popularidade em São Paulo, apresentar-se-á numa situação de certo modo curiosa. O filho de Miau em todas suas recentes exhibições, tem valido como principal attractivo das carreiras em que interfere, despertando um natural interesse esta energia singular que vem desprendendo neste seu crepusculo glorioso, que nem crepusculo parece, e sim aurora. Pois bem, a situação deste performer brilhante descerá, amanhã, não apenas a de competidor secundario da carreira, mas a, por excellencia apagada, de auxiliar de um companheiro. De facto, o "rei da raia paulista" não terá outra funcção senão a de facilitar a tarefa de Jacutinga, aliás, detentora de titulos de gloria muito mais significativos, e, portanto, muito melhor adaptada ao papel de quem recebe ajuda.

Festeiro irá a peso egual com Kosmos e dispensando vantagens infimas, aos demais concurrentes, com excepção apenas de sua companheira. Nestas condições, deverá produzir uma performance destacada, pois temol-o visto como, embora com 60 e 62 kilos, vem dando o que fazer á melhor turma da Moóca, exceptuado, naturalmente, Kosmos, que com elle ainda não se mediu este anno, e cujas condições parecem possuir a mesma valia.

O restante competidor citado é Algarve, cujo prestigio vem em crescendo desde o dia em que o filho de Liniers distanciou Luctador, Rob Roy e outros no G. P. 29 de Outubro.

Depois desta façanha, o cavallo paranaense não conheceu mais a derrota, sobrepujando Young numa carreira commum e levantando brilhantemente o G. P. Derby Club, sobre Lepido e o mesmo Young. Apesar de todas estas provas irrefutaveis de bondade, torna-se tambem precaria a situação do neto de Pillo, quando o pomos frente á frente de Jacutinga. Para tanto é bastante chamarmos Lepido ao campo de nossas considerações, e tomal-o como ponto de comparação. Assim, vimos o filho de Aymestry peso a peso com Algarve, arrematar a pescoço do ex-Marvello, no citado G. P. Derby Club e, algumas semanas antes, recebendo dois kilos de Zaga, chegar a varios corpos da filha de Ousada. Como Jacutinga equivale a Zaga, e em vez de dispensar dois kilos ao animal semelhante a Lepido, recebe oito, é de se presumir que a distancia a se observar entre ella e este mesmo performer seja consideravelmente mais vasta do que a obtida pela tordilha sobre Lepido no G. P. Presidente Justo.

Em resumo: em carreira normal pensamos que os adversarios de Jacutinga, dada a extraordinaria classe da filha de Miau, potencializada ainda mais pelas suas condições no handicap não chegarão a ter esta denominação, mas como corridas são corridas, não caiamos para traz, se recebermos a noticia pouco provavel do triumpho de um dos bravos competidores da potranca, acima alludidos. E dando ainda maiores provas de tolerancia, para com as disparidades do turf, façamos ainda mais. Com um sorriso nos labios, expressivo da nossa relatividade ou capacidade de aceitação, para toda e qualquer disparatada eventualidade — norma que na vida tambem deveriamos adoptar — recebamos a communicação do successo dum Fariseu com 61 kilos, de Good Money, Lohengrin, Ibiuna e por que tambem não? — do apagado Capucino?

Ha ainda outros attractivos dignos de menção, no meeting de amanhã na Mooca. Um delles é a estréa de varios potros inglezes importados recentemente pelo sr. W. M. Maddock.

E' sempre curioso assistir-se o ponto de partida da campanha de um animal de corridas, inicio, muitas vezes, da trajectoria dum grande crack.

Outra nota de relevo na primeira reunião do anno é a estréa dum potro nacional de propriedade do sr. Sylvio Penteado, cujo futuro é encarado com o maior optimismo. Outra coisa não deixa suppôr a sua inscripção na generalidade dos grandes classicos paulistas, em parelha com este crack em perspectiva, que acreditamos estar em Nino. Seu nome é Estro, e a sua iniciação verificar-se-á na prova destinada a potros e potrancas perdedores.

NOSSOS PROGNOSTICOS

Estro — Fanatica — Jaguaryahiva
Jaguary — Argenté — Embaixatriz
Itatá — Marqueza — Homeland
Big Born — Balualito — Geisha
Saturno — Hepacaré — La Plata
Verdun — Galaôr — Quandu'
Xarão — Jaguaré — Itanguá
Bocayuba — Xolotian — Haya
Jacutinga — Kosmos — Algarve
Tempero — Arauto — Ypiranga

"Jockey Club Illustrado"

Conforme annunciou no seu numero anterior, Jockey Club Illustrado não circulará hoje, pois, apenas uma vez sairá em janeiro, conjuntamente com o Annuario que cuidadosamente vem organizando.

Foram embarcados para São Paulo

Seguiram hontem á noite para S. Paulo os seguintes representantes do stud Expedictus, Bosphore, Morrinhos e Xenon e mais Zanetti. O filho de Colorado citado em primeiro lugar, vai se preparar para intervir no G. P. Internacional, em que se acha alistado juntamente com Zaga.

Nenhum forfait para a reunião de hoje

Até ás dezoito horas de hontem, nenhuma declaração de forfait, para a reunião desta tarde havia sido apresentada á Secretaria da Commissão de Corridas.

Rochedouro não correrá amanhã

O potro pernambucano Rochedouro, alistado no Premio "Astro" da reunião de amanhã, ao será apresentado em publico.

A respectiva declaração de forfait já hontem foi apresentada á Commissão de Corridas.

Homenageando um illustre "turfman"

A proxima partida para o Cairo do sr. Carlos Maximiano de Figueiredo, que desempenhará uma importante missão diplomatica na capital do velho Egypto, tem sido motivo para que varias demonstrações de apreço venham sendo tributadas a este illustre turfman.

Uma dellas, consistirá no almoço que grande numero de amigos e admiradores de suas reaes qualidades, lhe offerecerão no restaurante da tribuna dos socios, durante a corrida de amanhã.

A hora da primeira carreira

A primeira carreira da reunião de hoje, na Gavea, terá inicio ás 15 horas.

Os jockeys officiaes do stud Paula Machado

Com a volta de José Salfate á sua patria, ao jockey chileno, Julio Canales caberá a primeira monta do Stud Linneu de Paula Machado.

Para a segunda monta, será convidado o bridão Affonso Silva, que ultimamente, nos impedimentos de Canales, já vinha dirigindo os pensionistas daquelle importante stud.

Jockey Club Brasileiro

TRANSPORTE DE ANIMAES

A administração do hippodromo avisa que o cavallo Boyero, será transportado ás 14.30.

LIVRARIA ALVES

Livros collegiaes e academicos.

RUA DO OUVIDOR, 166.

A EMPRESA PUGILISTICA CARIOCA VAE FAZER AINDA ESTE MEZ, O SEU PRIMEIRO ESPECTACULO

Será Inaugurado o "Stadium Riachuelo"

O box brasileiro conta com mais uma forte empresa que, nascida recentemente, constitue uma grandiosa esperança para seu maior desenvolvimento. Trata-se da Empresa Pugilistica Carioca que dispõe de capital proprio e tem a sua frente homens que se recommendam para um exito completo no scenario sportivo do Brasil. A frente da nova organização pugilistica encontramos os srs. Jeroymo da Silva Moraes, nome que dispensa quaesquer referencias pelas suas acções decisivas e honestas Celestino Caverzazio, technico com longos annos de pratica no pugilismo universal é outra figura que se impõe como espirito organizador e constructor; Alfredo Bassoul, vem como thesoureiro. E' outro homem que apresenta credenciaes para a victoria de qualquer empresa.

Um bello local nos offerecerão os novos empresarios. Estão construindo o "Stadium Riachuelo", á rua do Riachuelo n. 221, antigo local onde se effectuaram as maiores lutas que o Rio registou. No novo stadium o publico encontrará conforto e assistirá encontros dignos dos mais cultos centros pugilisticos, pois para tal contará a Empresa Pugilistica Carioca com elementos de grande valor na vida, dos rings e mandará vir até nós, homens de outros paizes e que no momento figuram entre os grandes astros. Para maior garantia dos seus programmas a empresa tem como seu organizador o sr. Celestino Caverzazio, cuja experiencia criteriosa tem sido posta a prova mais de uma vez. O seu nome constitue uma garantia para o exito dos programmas que serão desenvolvidos no novo stadium.

Já para o espectaculo inaugural que se dará ainda este mez, tem o sr. Celestino Caverzazio, um optimo programma elaborado.

CLINICA DE VIAS URINARIAS

Dr. Samuel Kanitz

Membro da Sociedade de Urologia da Allemanha, ex-assistente dos professores Lichtemberg, Lewin Joseph de Berlim e Haslinger de Vienna. Especialista: em doenças da Bexiga, Prostata, Urethra. Doenças de Senhoras. Diathermia. Ultra Violetas. Consultorio: 7 de Setembro, 42, Sob. das 13 ás 17 horas. Phone: 4-4493.

A ARTE DE EMBELLEZAR

LEITE DE BENJOIM

Preparado maravilhoso para amaciar, assetinar e aformosear a pelle

O Leite de Benjoim Tonifica e rejuvenesce a cutis fixando o pó de arroz, extingue as imperfeições da pelle, como sejam: pannos, manchas do rosto, sardas, espinhas, cravos, rugas, queimaduras do sol.

O Leite de Benjoim é preparado com o Benjoim do Siam e finamente perfumado e indicado pelas summidades medicas mundiaes.

A' VENDA EM TODAS AS PERFUMARIAS, PHARMACIAS, DROGARIAS, EM TODOS OS ESTADOS DO BRASIL E NA

PERFUMARIA KANITZ

RUA 7 DE SETEMBRO, 127 E 129

ESCOLA SUPERIOR DE COMMERCIO

FUNDADA EM 1913

Reconhecida officialmente pela Lei 3.169, de 4 de outubro 1916

PRAÇA DA REPUBLICA, 60-Tel. 2-6250 (Lado da Prefeitura)

CURSO DE REVISÃO

Estão abertas as matriculas para o curso de revisão de estudos das materias do Curso Fundamental, afim de facilitar-se o exame de admissão em Fevereiro, e especialmente destinado aos alumnos do 4.º e 5.º annos das Escolas Publicas do Districto Federal, que terão preferencia.

Diario Carioca

Praça Tiradentes n.º 77 | Rio de Janeiro, Sabbado, 6 de Janeiro de 1934 | Anno VII — Numero 1.666

Num Assomo de Desespero Assassinou Aquelle Que Lhe Fizera Perder o Emprego

PORMENORES DA TRAGEDIA DESENROLADA NA MANHÃ DE HONTEM NA ESPLANADA DO SENADO — O CRIMINOSO CONFESSA O DELICTO — QUEM ERA A VICTIMA — O INQUERITO

A Esplanada do Senado foi hontem palco de uma tragedia que emocionou profundamente a todos os que tiveram a desdita de presenciar a sangrenta occurrencia.

Não se poderá dizer que houve uma coisa que possa justificar o crime, senão a crueldade, de um individuo que não soube refrear o seu perverso instincto.

Cinge-se o facto a um gesto de vingança preconcebido muitas horas, antes, pelo criminoso, que resolveu eliminar do numero dos vivos sua infeliz victima.

O crime segundo apurou a nossa reportagem, em suas linhas geraes, resume-se no seguinte:

ERA UM TRABALHADOR FALTOSO

Chefiada pelo feitor Antonio Vinhaes, chapa n. 7.330, trabalhava numa turma da Light, o individuo de nome Olympio Loureiro, uruguayo, de 39 annos, residente á rua Seis s/n., na estação de Ricardo de Albuquerque.

Como o seu comportamento não fosse exemplar sempre com faltas, Olympio, foi varias vezes chamado á ordem pelo seu superior, no que aliás não era obedecido.

Deante do procedimento irregular do seu subordinado, o feitor Antonio Vinhaes, levou o facto ao conhecimento dos seus superiores, e estes resolveram punir o culpado com a sua demissão. Isso occorreu no dia 2 do corrente.

Desse momento em deante, Olympio, entrou a concertar um plano de vingança contra o feitor que elle taxava de injusto até que, hontem, elle resolveu levar avante o seu plano indo ao encontro do desaffecto afim de tomar-lhe satisfações.

A turma havia deixado o serviço para almoçar e muitos descansavam pelas proximidades.

Estavam os trabalhadores entregues a palestras quando inopinadamente surgiu Olympio.

Defrontando-se com Vinhaes o ex-trabalhador a elle se dirigiu e objectou qualquer coisa no que foi repellido pelo feitor.

O CRIME

Tomando distancia, rapido Olympio sacou de um punhal com que se achava armado e antes que a sua victima pudesse fazer qualquer gesto de defesa desfechou-lhe varios golpes embebendo repetidas vezes a lamina da perigosa arma no corpo do antagonista.

A emocionante scena de sangue foi presenciada por Francisco Faria, empregado no Avenida Mem de Sá n. 245, que correndo para o criminoso afim de impedir que o mesmo proseguisse no seu gesto covarde ainda o agarrou pelo pulso.

Não obstante o criminoso num esforço supremo, conseguiu dar uma facada, no infeliz feitor quebrando-se por essa occasião, a lamina do punhal no corpo da victima.

A PRISÃO DO CRIMINOSO

Detido afinal pelo açougueiro, o assassino foi entregue aos soldados ns. 86 e 186, da 1ª companhia do 4º batalhão da Policia Militar, que apresentaram o criminoso ao commissario Baptista, de serviço no 12º districto.

AS DECLARAÇÕES DO ASSASSINO

Interrogado pela autoridade, Olympio declarou que procurara Vinhaes na persuassão de conseguir delle uma explicação para assim ficar sem effeito a pena de demissão que soffrera.

Não a obtendo, porém, lembrou-se da esposa e dos seus 5 filhos e... dahi ter perdido a razão.

Olympio Loureiro, foi autuado em flagrante.

Já haviamos feito a nossa reportagem quando nos chegou ao conhecimento que o assassino dera o nome errado a policia.

Chama-se elle Oswaldo Louro, e tinha a chapa n. 11.077.

Antonio Vinhaes que foi assassinado

QUEM ERA A VICTIMA

Antonio Vinhaes, de 65 annos de edade, era um homem estimado não só pelos seus companheiros, como na casa em que residia ha cerca de 20 annos, á rua Benedicto Hippolito n. 68.

Vivia elle amasiado com uma senhora, com a qual tivera varios filhos.

Na secção de linhas da Light, trabalhava elle ha 27 annos.

Sabedora do triste facto, a companheira da victima foi presa de forte crise nervosa.

VINHAES FALLECEU NO HOSPITAL DE PROMPTO SOCCORRO

Chamada a Assistencia, para o infeliz trabalhador, uma ambulancia comparecendo ao local transportou-o para o Hospital de Prompto Soccorro.

Ao dar entrada alli o infeliz expirou, sendo o seu cadaver removido para o Necroterio do Instituto Medico Legal, afim de ser autopsiado.

Principio de Incendio

Na Panificação São Jorge, sita á rua Siqueira Campos n. 105, occorreu na manhã de hontem a explosão de um fogareiro á gazolina que motivou o alarma por parte do pessoal que alli se encontrava. Um carro soccorro da Estação de Bombeiros, de Copacabana sob o commando do tenente Amador Dias Lopes, accorreu ao local, dominando promptamente as chammas.

A policia do 30º districto registou o facto.

PHYMATOSAN
AGE
COM SEGURANÇA
NA
FRAQUEZA PULMONAR

Mais Uma Victima dos Autos

Hontem pela manhã, foi colhido por um auto na rua Santa Luzia, o menor Carlos de Almeida, de 17 annos, solteiro, portuguez, morador á rua do Senado n. 322.

A victima que recebeu contusões e escoriações pelo corpo foi soccorrida pela Assistencia Municipal, retirando a seguir.

O Menino Quasi Morreu Afogado

MAS FOI SALVO POR UM BANHISTA QUE PREFERIU CONSERVAR-SE NO ANONYMATO

Hontem pela manhã havia elevado numero de pessoas na Praia da Guarda, na Ilha de Paquetá. Dentre os banhistas encontrava-se o pequeno Julio Robey de 13 annos, que atirava-se ás ondas com enthusiasmo e desembaraço.

Num certo momento notaram as pessoas que na praia se achavam que o rapaz distanciava-se cada vez mais.

E foi quando observaram-no com attenção que notaram estar o pequeno Robey, exhausto, a ascenar com ambos os braços na direcção da terra, a pedir soccorro.

De um relance todos tiveram plena convicção do grande perigo em que se encontrava o nadador. E foi nesse momento de indescriptivel emoção que um nadador dos que alli se encontravam atirou-se resolutamente ao mar e em nado rapido conseguiu alcançar o garoto e trazel-o á terra.

O menino estava desfallecido e foi entregue aos cuidados do medico.

Innumeros curiosos estacionaram a observar o desenrolar dos factos e quando procuraram o intrepido nadador que havia salvo o pequeno já não o encontraram mais. Havia desapparecido.

Briga Entre Vizinhas

O operario Ernesto Alves de Almeida, morador á rua Iguassu' n. 112, casa 21, é um individuo humanitario.

Estando elle hontem pela manhã absorto em contemplar a obra da natureza, verificou que a vizinha espancava um filho menor.

Para que scena dessa natureza não mais se reproduzisse, elle se dirigiu a casa ao lado, interpellando a moradora.

Entre ambos se estabeleceu forte discussão.

Tmquanto discutiam chega a casa o pae do garoto que desapprovou o gesto de Ernesto.

O caso tomou logo nova feição.

Depois de altercarem os dois homens entraram em luta durante a qual o pae do menino que se chama Alipio, feriu a faca o antagonista, pondo-se logo em fuga.

Ernesto que é espirito morigerado depois receber curativos no Posto da Assistencia dirigiu-se a uma egreja proxima afim de se confessar a um padre.

Queria Desertar da Vida

A joven senhora Betiza Betti, casada, de 19 annos apenas, em sua residencia, á rua Paraizo n. 78, por questões intimas tentou contra a existencia, ingerindo tintura de iodo.

A tresloucada que apenas ingeriu 26 gottas da referida tintura addicionada nagua, foi soccorrida pela Assistencia que lhe applicou um vomitorio, deixando-a livre do perigo.

A policia ignora o facto.

Em Frente ao Cemiterio do Caju'

UM MENOR APANHADO POR AUTOMOVEL TEM MORTE HORRIVEL

A' tarde de hontem foi tragica para os moradores das proximidades do cemiterio do Caju', na praia de São Christovão.

Um menino de dez annos apenas é colhido por um auto-caminhão e morre esmagado sob as enormes rodas do pesado vehiculo.

Segundo conseguimos apurar o pequeno Manoel Carlos Cardoso, pardo, de 10 annos, filho de Paulo Cardoso e Joanna Nery Cardoso, havia sido incumbido de buscar agua em uma torneira proxima. Em caminho o pequeno encontrou um auto-caminhão que se dirigia justamente na direcção do local onde devia chegar e não deixou passar a opportunidade. Alcançou o estribo do vehiculo, que tinha o n. 62, pertencente á firma Pacheco Moreira Sá, e deixou-se ficar á espera de que o caminhão chegasse até a torneira.

Ao passar o vehiculo por um local mais accidentado, e como trepidasse muito, o pequeno não conseguiu firmar-se tendo sido lançado ao sólo. Com tamanha infelicidade caiu que sobre o seu corpo passaram as pesadas rodas do carro. Teve morte horrivel o menino.

O seu cadaver foi removido para o Necroterio do Instituto Medico Legal, tendo o commissario Maggioli adoptado as necessarias providencias.

O Pessimo Estado dos Bondes da Linha de Jacarépaguá

UM DOS "TRAMWAYS" EM MEIO DE UMA VIAGEM PARTE UMA DAS RODAS CAUSANDO PANICO AOS PASSAGEIROS

A posição em que ficou o carro motor com uma das rodas trazeiras partidas e o seu reboque para a estação

A Light de ha muito vem abusando dos nossos homens de governo.

Para essa empresa, as leis e regulamentos do paiz são figuras de rhetorica. Interpreta-os como entende e cumpre como convem aos seus interesses.

Se obrigada a obedencia dos nossos estatutos, surge em seu favor os defensores dos seus capitaes, a apontar os serviços que a Companhia Canadense tem prestado á população e que esta lhe tem pago — nababescamente.

Falam os "heroicos" defensores em violencias que estão soffrendo e outras miserias maiores.

Esquecem esses máos brasileiros que os nossos governos têm sido por demais tolerantes, permittindo que essa empresa vivesse dentro do Estado em situação privilegiada em face das suas congeneres! Que a nossa imprensa que tão inclemente se revela quando trato de falhas das repartições do Estado, deixa de registar factos de maiores gravidades occorridos nos serviços dessa poderosa empresa.

Nunca se falou, nem disso cogitou a Inspectoria do Trafego, de um exame nos bondes e demais vehiculos da empresa da rua Larga.

Nunca se registou ou quando se fez, não se deu alarme nos desastres de bondes causados pelo pessimo material rodante.

Ninguem ainda disse que ha ferragens (trucks) servindo em carrocerias reformadas servindo nas linhas dos suburbios e arrabaldes, remanecentes dos primeiros bondes electricos da Jardim Botanico.

Illustrando o que acima ficou dito, vamos em linhas ligeiras registar mais uma occurrencia.

Pouco antes das 14 horas, hontem, na rua Coronel Rangel, quasi em frente ao Gymnasio Arte e Instrucção, um carro-motor e mais um reboque, ambos cheios de passageiros, estiveram na iminencia de um grande desastre de consequencias imprevisiveis.

Uma roda trazeira do referido carro-motor quebrou-se ao meio, adernando um pouco o carro para o lado da roda partida.

Só não saiu do trilho, graças á ligeireza do motorista e tambem porque o bonde trazia a sua velocidade bem diminuida, por se tratar de local, onde a Inspectoria do Trafego, recommenda diminuição de velocidade, por existir uma escola.

Naquelle mesmo local, não vae por muito tempo um encontro de bondes ali se verificou. Desta feita com varias victimas.

A causa do desastre, foi, segundo os passageiros que num dos carros viajavam, a falta de freio que annullou o esforço do motorista de travar o bonde e assim evitar o encontro.

A occurrencia, o 23º districto registou-a com os depoimentos de testemunhas.

Quanto ao segundo caso, o da roda partida do "tramway" cremos que nem a policia, nem a Inspectoria do Trafego tiveram conhecimento. Isto, porém, não impede que a acção das duas ainda se verifique, de vez que os moradores da vizinhança, que assistiram, se promptificam a depôr, não se falando nos passageiros, que vivem em constantes sobresaltos, devido ao pessimo estado do material rodante dos bondes de Jacarépaguá.

O descaso da Inspectoria de Concessões e Contratos, para aquella secção de bondes da Light, ha muito que vem merecendo reparos.

O material é imprestavel e o tratamento que o pessoal dá aos passageiros é o peor possivel.

Queimado Com Agua Fervente

Quando na manhã de hontem trabalhava na padaria da rua Itapiru' n. 168, o operario Mario Rodrigues da Silva, foi attingido por um jacto de agua fervente, recebendo queimaduras em diversas partes do corpo.

A victima que ficou em estado de inspirar cuidados foi soccorrida pela Assistencia e a seguir internada no Hospital de Prompto Soccorro.

A policia do 9º districto registou o facto.

Hoje mais um vantajoso plano de 500 Contos de reis, inteiros 64$, meios 32$, fracções a 3$200, vendem-se no "Ao Mundo do Loterico", rua do Ouvidor, 139. Habilitem-se.

Vamos Farrear No **Theatro Republica** A's 22 horas

HOJE — Grande Baile á Fantasia — HOJE — Organizado pelo Bloco Carnavalesco

MOSSORO' M.NHA NEGA

2 — Excellentes Bandas Militares — 2 — As melhores musicas Carnavalescas — Ornamentação esplendorosa — LUZES! ALEGRIA! PRAZER!

PREÇOS POPULARES — INGRESSO 3$000

AMANHA — Repetição deste memoravel baile — AMANHA

Que Motivos Teriam Levado o Militar ao Suicidio?

Ainda Envolvida Em Mysterio a Morte de Um Soldado da Escola de Educação Physica do Exercito na Quinta da Boa Vista

O suicida de hontem da Quinta da Boa Vista

Eram precisamente 8,30 horas da manhã. Intenso movimento de soldados, em formatura ou em grupos esparsos, pelas alamedas da Quinta da Bôa Vista.

Subito um encontro inesperado! Deitado sobre a relva um militar contorcia-se. Dos seus labios profundos gemidos renunciavam grande padecimento. Inquerido pelos que o encontraram não falou. Via-se, porém, pelo seu aspecto que a sua vida estava seriamente ameaçada.

Um dos militares, dentre os que o encontraram, mais expedito, alvitrou lógo que elle fôsse conduzido até o quartel que fica proximo afim de receber os necessarios curativos.

Assim procederam os rapazes com rapidez mas em pura perda, pois quando chegavam ao quartel já o infeliz militar havia fallecido.

Havia ingerido acido phenico.

A sua identidade foi estabelecida.

Tratava-se de Flavio Alves Bezerra, de 28 annos, soldado da Escola de Educação Physica do Exercito. O seu cadaver foi removido para o necroterio do Hospital Central do Exercito.

Até a noite de hontem não se havia apurado a causa do suicidio.

Sem Animo Para Enfrentar a Luta Pela Vida!

UM JOVEN SUICIDA-SE NA RESIDENCIA DO IRMÃO

Jair Gonçalves Braga, de 23 annos de edade, solteiro, residente á rua Senador Furtado n. 97, casa 2, funccionario que fóra do Banco do Brasil, e tendo perdido aquella collocação, vexado pelas necessidades financeiras, desanimou de viver.

Na casa do irmão, sr. Augusto Braga Junior, sita á rua do Cattete n. 114, onde se encontrava, Jair se referiu mesmo a tal situação. Depois de manter curta conversação com os demais moradores da residencia, o joven dirigiu-se ao banheiro, cuja porta trancou. Sua cunhada d. Amelia Jorge Braga, passando pelo corredor momentos após, notou um ruido estranho que dali partia.

Scientificando do facto ao esposo, este suspeitando de qualquer coisa bateu á porta.

Não obtendo resposta, forçou-a. Deparando então com um quadro impressionante.

O joven servindo-se de uma corda, havia collocado o pescoço na mesma e prendendo-a a um caibro, ficara com o corpo a oscillar.

Levado o facto ao conhecimento do commissario Figueiredo Rocha, essa autoridade comparecendo ao local, tomou as providencias.

No bolso do tresloucado a referida autoridade encontrou uma carta destinada ao progenitor do mesmo, sr. José Gomes Braga.

A' pedido do commissario compareceram ao local o medico legista dr. Armando Salles, além dos peritos Timbauba e J. Barros.

Quéda Desastrada

Apresentando fractura da base do craneo em consequencia de uma quéda desastrada foi hotem soccorrido pela Assistencia Municipal e a seguir internado no Hospital de Prompto Soccorro o menor Arnaldo, de 4 annos de edade, filho de Arnaldo de Andrade, morador na casa n. 9, da rua Ypiranga n. 19.

As "Curiosas" Continuam Fazendo Victimas

Zelinda Medeiros da Costa, de 29 annos de edade, casada, brasileira, moradora á rua João Lopes n. 61, no Meyer, afim de evitar o proseguimento de uma gestação já no segundo mez, recorreu a intervenção de uma curiosa.

Após a operação a que foi submettida, a infeliz sentindo-se mal procurou o Posto da Assistencia do Meyer, afim de ser medicada.

Como o seu estado inspirasse certos cuidados o medico que a examinou aconselhou-a a procurar o Hospital do Prompto Soccorro afim de ser submettida a uma intervenção cirurgica.

Zelinda recusou o offerecimento, retirando-se immediatamente.

Ao chegar, porém, á esquina das ruas Getulio com Archias Cordeiro, foi acommettida de um ataque caindo ao solo.

Uma ambulancia recolheu a pobre mulher, que foi logo transportada para a Santa Casa de Misericordia.

A policia do 19º districto instaurou inquerito a respeito estando agora no encalço da "curiosa" que será processada.

Ferido a Bala Em Nova Iguassu'

De ha muito que o lavrador Abel Barbosa, residente na cidade de Nova Iguassu', tornou-se inimigo de um individuo mais conhecido por "Antonio "Maribondo", morador tambem no referido local.

"Maribondo", teve sciencia de que o seu desaffecto onde estivesse tecia em torno do seu nome commentarios desabonadores. Por esse motivo resolveu interpellar Barbosa, resultando da explicação que tiveram, sair este ferido a bala no homoplata esquerdo, no braço direito, pé e perna esquerda.

O culpado foi preso em flagrante e recolhido ao xadrez da delegacia regional e a victima mandada medicar no Posto Central da Assistencia onde após receber os necessarios curativos foi internada no Hospital de Prompto Soccorro.

O MELHOR PRESENTE?
Um corte de casimira ou de brim comprado no
METRO DE OURO
159, R. ROSARIO, 159

Recusou-se ao Pagamento da Passagem e Ainda Alvejou o Conductor

Na manhã de hontem, no largo do Barradas, na vizinha capital fluminense João de Souza de 26 annos de edade, e residente á rua José Bonifacio n. 126, travou forte discussão em um bonde da linha Neves, com o respectivo conductor Eustachio de Oliveira, por ter recusado o pagamento da respectiva passagem.

Em meio a contenda João que é um individuo de máos bofes sacou incontinenti de um revólver, alvejando o pobre funccionario que apenas cumprira o seu dever, errando felizmente o alvo.

O turbulento passageiro foi preso pelo fiscal geral de vehiculos José Tertuliano da Silva, e levado com varias testemunhas para a delegacia da capital onde foi autuado em flagrante.

Construcção livre
20$
LOTES DE 10 x 40
Villa Santa Therezinha.
(E. F. C. B.)
"MESQUITA"
HORACIO LEMOS & COMP. LTDA.

Bancava o Sub-Official, Porém, Não Passava de Refinado "Punguista"

O guarda civil n. 8, de serviço no largo do Barreto, em Nictheroy, prendeu o "punguista", Milton Rondon, quando envergando a farda de sub-official da Armada, postado á porta do cine Brasil, pretendia agir.

Denunciou-o uma praça do Corpo de Marinheiros Nacionaes que por ali passava no momento e que o reconheceu.

Levado para a 3a delegacia, foi forçado a mudar as vestes que indevidamente usava.

De ha muito que a policia fluminense andava á cata do denunciado pois tem elle varias contas a ajustar.

Acompanharam-no mais dois individuos, ambos com a farda de marinheiros nacionaes, que a approximação da policia conseguiram fugir.